



## Kommunstyrelsen

### Tid

08:30-12:00

### Plats

Sottern, kommunhuset Hallsberg

### Beslutande ledamöter

Magnus Andersson (S) (ordförande)  
Ulf Ström (S) (vice ordförande)  
Torbjörn Appelqvist (M) (2:e vice ordförande)  
Veronica Wallgren (S)  
Siw Lunander (S)  
Conny Larsson (S)  
Theres Andersson (S)  
Tryggve Thyresson (V)  
Andreas Tranderyd (MP)  
Anders Lycketeg (C)  
Lennart Pettersson (M)  
Martin Pettersson (KD)  
Erik Storsveden (L)  
Oscar Lundqvist (SD)  
Jane Svedhjelm (SD)

### Ej tjänstgörande ersättare

Birgitta Kumblad (S)  
Börje Andersson (S)  
Ingela Hagenfors (KD)

### Övriga

Lena Fagerlund (Kommundirektör)  
Marianne Christiansen (Samhällsbyggnadschef) §§17-19  
Tobias Fornbrant (Fritidschef) §20  
Jaana Jahansson (Förvaltningschef Social- och arbetsmarknadsförvaltningen) §21  
Clary Starck (Områdeschef särskilt boende) §21  
Anette Söderström (Områdeschef hemtjänst) §21  
Clas-Göran Classon (Förvaltningschef Drift- och serviceförvaltningen) §§22-26  
Bisera Cajo (Tf. fastighetschef) §§22-26  
Said Nor (Byggnadsingenjör) §§22-26

### Protokollet innehåller paragraferna §§16-32

#### Ordförande

\_\_\_\_\_  
Magnus Andersson (S)

#### Justerare

\_\_\_\_\_  
Lennart Pettersson (M)

#### Sekreterare

\_\_\_\_\_  
Izabelle Svanström



Kommunstyrelsen

Justerare signatur	Utdragsbestyrkande
--------------------	--------------------



Kommunstyrelsen

<b>HALLSBERGS KOMMUN</b>	<b>ANSLAG/BEVIS</b>
Protokollet är justerat. Justeringen har tillkännagivits genom anslag.	
<b>Styrelse/Nämnd</b>	Kommunstyrelsen
<b>Sammanträdesdatum</b>	2020-03-03
<b>Protokollet innehåller paragraferna</b>	§§
<b>Datum för överklagan</b>	<b>till och med</b>
<b>Förvaringsplats för protokollet</b>	Kommunstyrelseförvaltningens kansliavdelning
<b>Underskrift/anslaget av</b>	_____

Justerare signatur	Utdragsbestyrkande
--------------------	--------------------



Kommunstyrelsen

## Ärendelista

- § 16 Sammanträdetts inledning
- § 17 Förslag till prissättning av Hässlebergsskogen, fastigheterna Hallsberg Kårstahult 1:10-1:23
- § 18 Förslag till prissättning Samsala etapp 2 del av Hallsbergs-Falla 1:9 mfl
- § 19 Konsekvensutredning av regionens neddragningar inom kollektivtrafiken för Hallsbergs kommun
- § 20 Ansökan om medel ur sociala investeringsfonden, fritidsgårdverksamhet
- § 21 Information från social- och arbetsmarknadsförvaltningen
- § 22 Strategisk investering, byte av kulvert och värmeväxlare i undercentralen Transtensskolan
- § 23 Strategisk investering, renovering av tak Fredriksbergsskolan
- § 24 Strategisk investering, etapp 2 Sydnärkehallen
- § 25 Strategisk investering, tillgänglighetsanpassning Alléhallen
- § 26 Förslag till beslut gällande renovering av Transtensskolan
- § 27 Beslut kring ändring av taxa för familjerådgivning
- § 28 Kommundirektörens rapport
- § 29 Ekonomisk rapport
- § 30 Meddelande
- § 31 Övrigt
- § 32 Sammanträdetts avslutning

Justerare signatur

Utdragsbestyrkande



Kommunstyrelsen

## § 16- Sammanträdet inledning

### Ärendebeskrivning

1. Ordföranden förklarar sammanträdet öppnat.
2. Ordföranden utför upprop, närvarolistan framgår av protokollets framsida.
3. Lennart Pettersson väljs att, tillsammans med ordföranden, justera protokollet tisdagen den 10 mars, kl 15:00.
4. Föredragningslistan fastställs enligt vad som följer av detta protokoll.

Paragrafen är justerad

Justerare signatur	Utdragsbestyrkande
--------------------	--------------------



Kommunstyrelsen

## § 17 - Förslag till prissättning av Hässlebergsskogen, fastigheterna Hallsberg Kårstahult 1:10-1:23

(20/KS/56)

### Ärendebeskrivning

En detaljplan för bostadsbebyggelse inom del av Hallsberg Kårstahult 1:1 antogs 2017-12-05. Syftet med detaljplanen är att möjliggöra bostadsbebyggelse i Hallsbergs norra del.

Ett förslag på prissättning inom exploateringsområdet har upprättats där de avstyckade fastigheterna föreslås kosta 260 000 kronor per fastighet. Prissättning utgår från 200 kronor per kvadratmeter tomtmark och där fastigheter har en genomsnittsareal på 1300 kvm.

### Förslag till beslut

Att kommunstyrelsen föreslår att kommunfullmäktige beslutar att prissättningen av fastigheterna Hallsberg Kårstahult 1:10 – 1:23 sätts till á 260 000 kr.

### Beslut

Kommunstyrelsen föreslår att kommunfullmäktige beslutar att prissättningen av fastigheterna Hallsberg Kårstahult 1:10 – 1:23 sätts till á 260 000 kr.

### Beslutsunderlag

- TS Förslag till prissättning Hässlebergsskogen fastigheterna Hallsberg Kårstahult 1:10-1:23
- Kartbilaga Hässlebergsskogen

### Expedieras till

Samhällsbyggnadsavdelningen

Paragrafen är justerad

Justerare signatur	Utdragsbestyrkande
--------------------	--------------------

## Förslag till prissättning av Hässlebergsskogen, fastigheterna Hallsberg Kårstahult 1:10-1:23

### Ärendebeskrivning

En detaljplan för bostadsbebyggelse inom del av Hallsberg Kårstahult 1:1 antogs 2017-12-05. Syftet med detaljplanen är att möjliggöra bostadsbebyggelse i Hallsbergs norra del.

Ett förslag på prissättning inom exploateringsområdet har upprättats där de avstyckade fastigheterna föreslås kosta 260 000 kronor per fastighet. Prissättning utgår från 200 kronor per kvadratmeter tomtmark och där fastigheter har en genomsnittsareal på 1300 kvm.

### Förslag till beslut

Att kommunstyrelsens arbetsutskott föreslår till kommunstyrelsen att kommunfullmäktige beslutar att prissättningen av fastigheterna Hallsberg Kårstahult 1:10 – 1:23 sätts till á 260 000 kr.

### Ärendet

Upphandling pågår av byggnation av vatten- och avloppsnät samt gator och belysning inom detaljplaneområdet och byggnationen förväntas vara klart under kvartal 2 2020.

Kommunfullmäktige, §138 2017, fattade beslut om prissättning för tomterna i exploateringen söder om kyrkan i Sköllersta, del av Sköllersta 1:4. En opartisk värdering genomfördes där marknadsvärdet bedömdes till 160-200 kr/kvm inom detaljplaneområdet. Den beslutade prissättningen byggde på ett tomtpris om 160 kr/kvm i området.

En uppföljning av taxeringsvärden för tomtmark i Hallsberg, i Vibytorp, Vargen, Vikatorp och Samsala, har gjorts där de taxerade värdena på tomtmark är mellan 280-320 000 kr inklusive vatten och avloppsanslutning. Ett bedömt marknadsvärde vid försäljning för småhustomter generellt i Hallsberg är cirka 250 kr/kvm. Tidigare prissättning av kommunala tomter har påverkat marknadsvärdet och därför föreslås 200 kr/kvm för Hässlebergsskogen.

Vidare har en exploateringskalkyl upprättats för att bedöma om exploateringen har en ekonomisk bärighet. Den skattefinansierade delen har kostnadstäckning men anslutningsavgifter för vatten- och avlopp inte täcker kostnaderna för va-utbyggnationen.

Kommunala avgifter för VA-anslutning, bygglov, mätavgifter och nybyggnadskarta tillkommer. Anläggningsavgiften för vattenanslutningen varierar mellan 120 000 kr-150 000 kr beroende på tomtstorlek och övriga kommunala avgifter totalt cirka 35 000-40 000 kr enligt gällande taxor.

För övrigt gäller kontraktsvillkor för aktiv tomtförsäljning enligt kommunfullmäktiges beslut 2007-06-18, dnr KS 2007/98.

Bebyggelse i området främjar ett barnperspektiv då det blir ett attraktivt bostadsområde där det finns närhet till förskola och skola, en trygg skolväg, närhet till skog, belyst motionsspår och spontanlekplats allt inom ett avstånd mellan 100-900 meter.



Barnkonsekvensanalys är utförd och redovisas i tjänsteskrivelsen eller i bilaga

Barnkonsekvensanalys är inte tillämpbar

Kommunstyrelseförvaltningen

Lena Fagerlund  
kommundirektör

Marianne Christiansen  
Samhällsbyggnadschef

### **Bilagor**

Kartbilaga Hässlebergsskogen

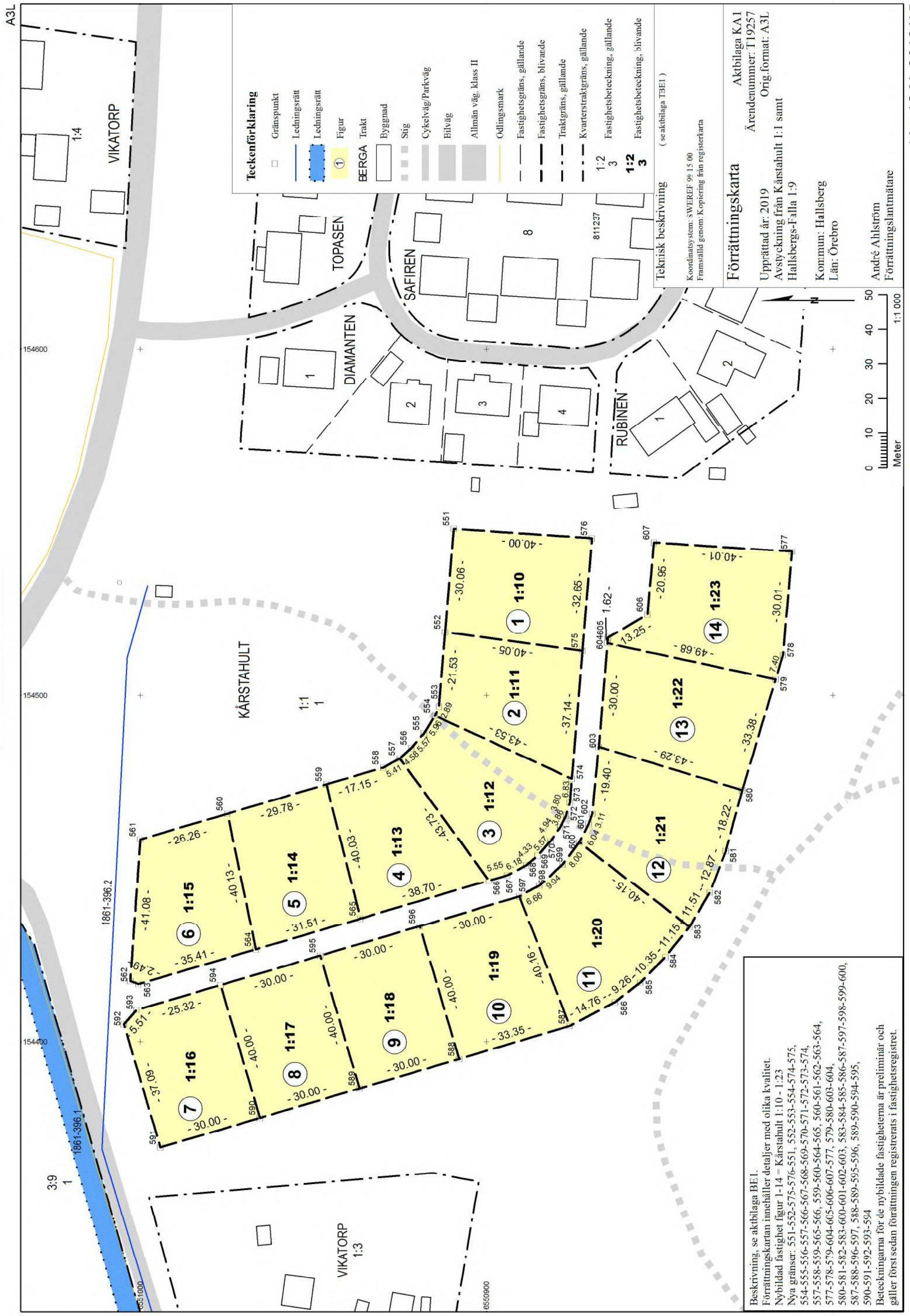

**Teckenförklaring**

□	Gränspunkt
—	Ledningsrätt
■	Ledningsrätt
①	Figur
BERGA	Trakt
□	Byggnad
□	Stig
▨	Cykelväg/Parkväg
▨	Bilväg
▨	Allmän väg, klass II
▨	Odlingsmark
—	Fastighetsgräns, gällande
—	Fastighetsgräns, blivande
—	Traktgräns, gällande
—	Kvarterstraktgräns, gällande
1:2	Fastighetsbeteckning, gällande
3	Fastighetsbeteckning, blivande
1:2	Fastighetsbeteckning, blivande
3	Fastighetsbeteckning, blivande

Teknisk beskrivning ( se aktbilaga TBE1 )

Koordinatsystem: SWEREF 99 15 00  
Framställt genom: Kopiering från registerkarta

**Förättningskarta** Aktbilaga KAI  
Ärendenummer: T19257  
Orig.format: A3L

Upprättad år: 2019  
Avstyckning från Kårstahult 1:1 samt  
Hallsbergs-Falla 1:9

Kommun: Hallsberg  
Län: Örebro

André Ahlström  
Förättningslantmätare

Beskrivning, se aktbilaga BE1.  
Förättningskartan innehåller detaljer med olika kvalitet.  
Nybildad fastighet figur 1-14 = Kårstahult 1:10 - 1:23  
Nya gränser: 551-552-575-576-551, 552-553-554-574-575,  
554-555-556-557-566-567-568-569-570-571-572-573-574,  
557-558-559-565-566, 559-560-564-565, 560-561-562-563-564,  
577-578-579-604-605-606-607-577, 579-580-603-604,  
580-581-582-583-600-601-602-603, 583-584-585-586-587-597-598-599-600,  
587-588-596-597, 588-589-595-596, 589-590-594-595,  
590-591-592-593-594  
Beteckningarna för de nybildade fastigheterna är preliminär och  
gäller först sedan förättningen registrerats i fastighetsregistret.



Kommunstyrelsen

## § 18 - Förslag till prissättning Samsala etapp 2 del av Hallsbergs-Falla

1:9 mfl

(20/KS/57)

### Ärendebeskrivning

En detaljplan för bostadsbebyggelse inom del av Hallsberg Hallsbergs-Falla 1:9 antogs 2018-05-22. Syftet med detaljplanen är att möjliggöra en blandad bostadsbebyggelse.

Ett förslag på prissättning inom exploateringsområdet har upprättats där de avstyckade blivande fastigheterna föreslås kosta mellan 260 000 - 300 000 kronor beroende på av tomtstorlek. Prissättning av områden för flerfamiljsbostäder föreslås till 200 kronor per kvadratmeter tomtmark.

### Förslag till beslut

Kommunstyrelsen föreslås att kommunfullmäktige beslutar om prissättningen enligt kartbilaga, område nr 1 och 2 á 260 000 kr, område nr 3 á 300 000 kr samt tomter för flerfamiljsbostad, område nr 4 á 200 kr/kvm.

### Beslut

Kommunstyrelsen föreslår att kommunfullmäktige beslutar om prissättningen enligt kartbilaga, område nr 1 och 2 á 260 000 kr, område nr 3 á 300 000 kr samt tomter för flerfamiljsbostad, område nr 4 á 200 kr/kvm.

### Beslutsunderlag

- TS Förslag till prissättning Samsala 2 del av Hallsbergs-Falla 1:9 mfl
- Kartbilaga Samsala 2

### Expedieras till

Samhällsbyggnadsavdelningen

Paragrafen är justerad

Justerare signatur	Utdragsbestyrkande
--------------------	--------------------

## Förslag till prisättning Samsala etapp 2 del av Hallsbergs-Falla 1:9 mfl

### Ärendebeskrivning

En detaljplan för bostadsbebyggelse inom del av Hallsberg Hallsbergs-Falla 1:9 antogs 2018-05-22. Syftet med detaljplanen är att möjliggöra en blandad bostadsbebyggelse.

Ett förslag på prissättning inom exploateringsområdet har upprättats där de avstyckade blivande fastigheterna föreslås kosta mellan 260 000 - 300 000 kronor beroende på av tomtstorlek. Prissättning av områden för flerfamiljsbostäder föreslås till 200 kronor per kvadratmeter tomtmark.

### Förslag till beslut

Att kommunstyrelsens arbetsutskott föreslår till kommunstyrelsen att kommunfullmäktige beslutar om prissättningen enligt kartbilaga, område nr 1 och 2 á 260 000 kr, område nr 3 á 300 000 kr samt tomter för flerfamiljsbostad, område nr 4 á 200 kr/kvm.

### Ärendet

Byggnation av vatten- och avloppsnät samt gator och belysning inom detaljplaneområdet pågår och etapp 2 A förväntas vara klart under våren 2020.

Kommunfullmäktige, §138 2017, fattade beslut om prissättning för tomterna i exploateringen söder om kyrkan i Sköllersta, del av Sköllersta 1:4. En opartisk värdering genomfördes där marknadsvärdet bedömdes till 160-200 kr/kvm inom detaljplaneområdet. Den beslutade prissättningen byggde på ett tomtpris om 160 kr/kvm i området.

En uppföljning av taxeringsvärden för tomtmark i Hallsberg, i Vibytorp, Vargen, Vikatorp och Samsala, har gjorts där de taxerade värdena på tomtmark är mellan 280-320 000 kr inklusive vatten och avloppsanslutning. Ett bedömt marknadsvärde vid försäljning för småhustomter generellt i Hallsberg är cirka 250 kr/kvm. Tidigare prissättning av kommunala tomter har påverkar marknadsvärdet och därför föreslås 200 kr/kvm för Samsala etapp 2.

Vidare har en exploateringskalkyl upprättats för att bedöma om exploateringen har en ekonomisk bärighet. Den skattefinansierade delen har kostnadstäckning men anslutningsavgifter för vatten- och avlopp inte täcker kostnaderna för va-utbyggnaden.

Kommunala avgifter för VA-anslutning, bygglov, mätavgifter och nybyggnadskarta tillkommer. Anläggningsavgiften för vattenanslutningen varierar mellan 120 000 kr-150 000 kr beroende på tomtstorlek och övriga kommunala avgifter totalt cirka 35 000-40 000 kr enligt gällande taxor.

För övrigt gäller kontraktsvillkor för aktiv tomtförsäljning enligt kommunfullmäktiges beslut 2007-06-18, dnr KS 2007/98.

Bebyggelse i området främjar ett barnperspektiv då det blir ett attraktivt bostadsområde där det finns pulkabacke och grönområde med vattendrag i området, närhet till skog samt en säker skolväg med separerade cykelvägar och en säker passage över Långängsvägen. En större lekplats, belyst motionsspår och föreningsaktiviteter för barn finns inom 400-900 m.

Barnkonsekvensanalys är utförd och redovisas i tjänsteskrivelsen eller i bilaga

Barnkonsekvensanalys är inte tillämpbar

Kommunstyrelseförvaltningen

Lena Fagerlund  
Kommundirektör

Marianne Christiansen  
Samhällsbyggnadschef

### **Bilagor**

Kartbilaga Samsala 2





Kommunstyrelsen

## § 19 - Konsekvensutredning av regionens neddragningar inom kollektivtrafiken för Hallsbergs kommun

(19/KS/215)

### Ärendebeskrivning

Region Örebro läns samhällsbyggnadsnämnd har fattat beslut, 2020-01-22, om allmän trafikplikt för stråket Örebro-Kumla-Hallsberg-Laxå-Askersund. Trafikstart för det nya utbudet ersätter dagens utbud vid ordinarie tidstabellskifte i december 2021.

### Förslag till beslut

Kommunstyrelsen föreslås att ge förvaltningen ett utredningsuppdrag kring konsekvenser samt alternativa kompletteringar till regionens kollektivtrafikutbud.

### Beslut

Kommunstyrelsen beslutar att ge förvaltningen ett utredningsuppdrag kring konsekvenser samt alternativa kompletteringar till regionens kollektivtrafikutbud.

Kommunstyrelsen vill ha återrapportering senast kvartal 1 2021 inför budgetarbetet.

### Beslutsunderlag

- Utredning av konsekvenser av regionens budget i balans inom kollektivtrafiken
- Återkoppling efter beslut om allmän trafikplikt i sydstråket
- Bilaga till återkoppling efter beslut om allmän trafikplikt i sydstråket, tabell

Paragrafen är justerad

Justerare signatur	Utdragsbestyrkande
--------------------	--------------------

## Konsekvensutredning av regionens neddragningar inom kollektivtrafiken för Hallsbergs kommun

### Ärendebeskrivning

Region Örebro läns samhällsbyggnadsnämnd har fattat beslut, 2020-01-22, om allmän trafikplikt för stråket Örebro-Kumla-Hallsberg-Laxå-Askersund. Trafikstart för det nya utbudet ersätter dagens utbud vid ordinarie tidstabellskifte i december 2021.

### Förslag till beslut

Kommunstyrelsen föreslås att ge förvaltningen ett utredningsuppdrag kring konsekvenser samt alternativa kompletteringar till regionens kollektivtrafikutbud.

### Ärendet

Regionens beslut av den nya trafiken i stråket består av elva allmänna kollektivtrafiklinjer med buss. Två av linjerna kan klassas som regionlinjer, en som expressbusslinje och åtta som landsbygdslinjer. Utbudet som trafikpliktsbeslutet innebär föregås av en större trafikutredning på strategisk nivå. Under våren 2020 till våren 2021 kommer trafiken att detaljplaneras och få sin exakta utformning.

Regionen har skickat ut en återkoppling efter beslut om allmän trafikplikt, se bilagor.

Hallsbergs kommuns synpunkter har inte beaktats i beslutet. Kommunens farhågor kring konsekvenser med indragningar för linjetrafik, skolskjutslinjer, serviceresor och framför allt linje 710 i Hallsbergs tätort bör utredas och alternativa lösningar tas fram, tex med komplementtrafik, flextrafik eller anropsstyrd trafik.

Regionens beslut kan få stora konsekvenser för barn och ungdomars möjlighet att ta sig till skolan, fritidsaktiviteter och i sociala sammanhang. En bättre barnkonsekvensanalys bör därför genomföras i utredningsuppdraget och delges regionen.

Barnkonsekvensanalys är utförd och redovisas i tjänsteskrivelsen eller i bilaga

Barnkonsekvensanalys är inte tillämplig

Kommunstyrelseförvaltningen

Lena Fagerlund  
Kommundirektör

Marianne Christiansen  
Samhällsbyggnadschef

### Bilagor

Återkoppling efter beslut om allmän trafikplikt

Trafikutbud med Örebro län 2011-2019

Till kommunstyrelserna i Askersund, Hallsberg, Kumla  
och Laxå

## **Återkoppling efter beslut om allmän trafikplikt**

- stråket Örebro-Kumla-Hallsberg- Askersund- Laxå



## Samhällsbyggnadsnämnden har fattat beslut om allmän trafikplikt

Region Örebro läns samhällsbyggnadsnämnd har fattat beslut om allmän trafikplikt för stråket Örebro-Kumla- Hallsberg- Laxå- Askersund. Den nya trafikens omfattning i yttäckning och ungefärligt antal turer beskrivs i beslutet. Trafikstart för det nya utbudet ersätter dagens utbud vid ordinarie tidtabellskifte i dec 2021.

### Skatteväxling

Flertalet kommuner i södra länsdelen uttrycker uppfattningen att regionen i och med skatteväxlingen åtagit sig att levererar ett visst utbud av allmän kollektivtrafik. En utbudsnivå eller yttäckning att bibehålla finns dock inte uttryckt i det avtal som slutits mellan dåvarande Landstinget och länets kommuner (Avtal om kollektivtrafik för Örebro län, 2012-01-01). Region Örebro län har förståelse för att en sådan uppfattning uppstått men det är alltså inte ett referensutbud att sträva efter i utveckling av trafik eftersom efterfrågan på resor ständigt förändras.

Kommunerna har även påtalat att de upplever att det är boende på landsbygden som får bära majoriteten av bördan när det sker neddragningar i utbudet av allmän kollektivtrafik i länet. Kommunerna ser att en tydligare analys av hur och var invånare påverkas av trafikförändringar är eftersträvansvärt och att det hade varit värdefull information i remissförslaget. För mer information om utvecklingen av stads- och regiontrafik se bifogad tabell.

### BRT i Örebro och nya trafik i sydstråket

Det har riktats en del kritik om att BRT införs i Örebro och att trafik på landsbygden läggs ner. Vi har förståelse för att det kan tyckas motstridigt, att göra en satsning i en del av länet samtidigt som det sker reduceringar i en annan del av länet. Satsningen ligger dock till den allra största delen på infrastrukturen, medan kostnaderna för busstrafiken tas inom den ekonomiska ram vi har till förfogande idag. Örebro kommun ansvarar för kostnaderna för infrastrukturen.

Eftersom BRT inte innebär någon egentlig kostnadsökning för Länstrafiken, så är det alltså inte så att vi lägger ner trafik på landsbygden för att finansiera BRT. BRT kommer även att underlätta även för dem som åker kollektivt från landsbygden in till Örebro.

Idag kostar det Region Örebro län miljontals kronor årligen av att bussarna står stilla eller kryper fram i köer. När man nu bygger busskörväg kommer restiden för de som åker med bussen att minska med 20-30 procent. Detta innebär samtidigt att produktiviteten på linjen förbättras med motsvarande siffra. Vi kommer således få ut 20-30 procent mer av de ca 20

bussar som kommer att trafikera stråket. Detta är mycket angeläget, då vi idag har en situation där fullsatta bussar (där resenärer lämnas att vänta på nästa avgång) har blivit ett dagligt problem i Örebro stadstrafik. Vi står därför inför stora omprioriteringar även inom stadsbusstrafiken i Örebro.

### **Kort remisstid och kritik om forcerad process**

Vi är medvetna om att det varit en kort process och beklagar det. Utredning av ny trafik med dialog- och beslutsprocesser tar vanligtvis upp mot ett år, i det har fallet var tidsramen fyra månader (blev 5 månader). Varför är då tidsaspekten så viktig? Det är en kombination av Region Örebro läns ekonomiska sparläge, ny avtalsperiod och det tid det tar att upphandla och detaljplanera ny trafik .

Inriktningsbeslutet för budget i balans 2.0 gav ramarna om när trafikförändringarna ska ske. Målet med de nya trafikuppläggen är en attraktiv trafik med bättre balans mellan utbud och efterfrågan.

Avtalet med nuvarande entreprenör i sydstråket går ut i december 2021. Vid avtalskifte är det rimligt att se över och utvärdera trafiken. Förvaltningen hade innan budget i balans 2.0 inte för avsikt att göra förändringar i sydstråket till nästa avtalsperiod. Det ekonomiska läget ändrade på prioriteringarna och bedömningen var att med ett så stort underskott på 60 mnkr så behöver förändringar göras tidigare.

Under hösten 2019 informerade Region Örebro län kommunerna om vad inriktningen i budget i balans 2.0 innebar och vilka kategorier av trafik som var föremål för utredning om nedläggning. Vi inhämtade inspel som kunde vara med och forma utredningarna som ett sätt att ta in bredare perspektiv. Vi beklagar om vi inte varit tillräckligt tydliga.

Med en tight tidsram är det dessvärre vissa delar som måste försakats. Remisstiden blev därför väldigt kort. Fokus lades på att utreda nuvarande trafik och göra den nya trafiken attraktiv och sammanhängande med buss och tåg, så att prioriteringarna skulle bli rätt. Vi beklagar den korta tiden för process som varit.

### **Ökade kostnader för skolskjuts och förväntningarna av Mer- Koll**

Skolskjutsfrågan har varit central i den här processen. Kommunerna i den södra länsdelen har riktat kritik mot att de linjelagda skolskjutlinjerna läggs ner och menar att kostnaden läggs över på kommunerna. Idag köper kommunerna skolkort av Region Örebro län, som en delfinansiering av de linjelagda skollinjerna. Den uppskattade besparing som kommunerna skulle göra genom att köpa skolkort istället för att bekosta upphandlad skolskjuts skulle överföras till Länstrafiken. I utvärderingen av Mer-Koll menade kommunerna att någon besparing inte gjorts (med undantag för Askersunds kommun som ett år gjorde en besparing). Det borde därför inte bli någon ökad skolskjutskostnad för kommunerna genom att ta bort de skolskjutslinjerna som kom till i Mer-Koll.

För de linjer som fanns innan Mer-Koll och som nu tas bort förstår vi att kommunerna får ökade kostnader för skolskjuts.

### **Vad händer med hållplatser som linjer inte kommer angöra?**

Region Örebro län kommer bekosta avveckling av busshållplatser där linjer tas bort. Hållplatsutrustningen äger Länstrafiken och kommer avveckla den när linjen tas bort. Kommunen är ansvarig för marken hållplatsen står på.

### **Buss till Tiveden**

Laxå och Askersunds kommun har lyft behovet av buss till Tiveden. Ett av förslagen är att Region Örebro län tillsammans med Askersunds och Laxå kommun, Västtrafik, Länsstyrelsen i Örebro län, Västra Götalandsregionen, Naturvårdsverket besöksnäringen i Tiveden och Karlsborgs kommun medverkar till att turistbuss Tiveden etableras permanent med trafik under april till oktober. Samt att det blir möjligt för lokalbefolkningen att åka med bussen.

Vi ser det som intressant att tillsammans med regionala tillväxtnämnden, Askersund kommun och Laxå kommun utreda frågan vidare under våren 2020. Region Örebro län håller för närvarande på att utvärdera testet med Närtrafik, som nu prövas i Askersunds och Nora kommuner. Ambitionen är att denna typ av trafik ska inrättas i hela länet, men kanske i annan form. En sådan lösning skulle då kunna tillgodose behovet att trafikförsörja Tiveden.

### **Ramtider för skolan**

När busslinjerna ska detaljplaneras kommer vi ha dialog med utbildningsområdena i respektive kommun för att säkerställa att det blir så bra matchning som möjligt. Vi vet redan nu att elever som reser mellan Finnerödja och Laxå kommer få en väntetid innan skolan börjar i Laxå. Vi vill passa på att framföra att vi tycker det är bra att Laxå kommun kommer möta upp med läxhjälp innan skolstart.

### **Öppna kommunens upphandlade skolskjutsar för andra resenärer**

Askersunds kommun föreslår att skolskjutsentreprenören ges möjlighet att ta emot länstrafikens biljetter och låta allmänheten resa med. Förutsättningarna behöver vara klara inför den upphandling som ska ske för skolskjutsar hösten 2020. Region Örebro län är öppen för att diskutera detta vidare med kommunen.

### **Kumla föreslår att en utredning görs som gör trafiken mer attraktiv**

Region Örebro län arbetar hela tiden med att göra trafiken mer attraktiv, men vi kan säkert bli bättre på att informera om vad som är på gång och hur vi bättre kan samverka.

**Hur ser processen ut från och med nu?**

Den beslutade busstrafiken ska upphandlas och detaljplaneras. I arbetet med att få till en så bra trafik så möjligt kommer era inspel vara viktiga för Svealandstrafiken.

Region Örebro län kommer vara behjälpliga med frågor och funderingar som kan uppstå inför skolskjutsupphandling/ tillägg för skolskjutsupphandling som kommunerna eventuellt kommer att behöva göra. Mer information om detta kommer på *Regional beredningsgrupp till regionala chefsamverkansgruppen för verksamhetsområdet trafik och infrastruktur* tisdagen den 18 februari.



## Trafikutbud med Örebro län år 2011-2019

Tabellerna som presenteras i denna sammanställning visar förändring av utbud i trafik, buss och tåg, i jämförelse med år 2011 som är det sista året före skatteväxlingen som genomfördes 2012. Skatteväxlingen innebar att beslutsfattandet och det ekonomiska ansvaret helt övergick till landstinget och senare Region Örebro län. Detta hade tidigare varit delat mellan kommunerna och landstinget. Efter det att Region Örebro län tog över trafiken har verksamheten inte fört statistik per kommun utan per entreprenör och per stråk.

För att få en uppfattning om den reella förändringen vad gäller utbud i trafik presenteras även befolkningsutvecklingen i Örebro län och ett årsmedel för KPI. Sist i sammanställningen, presenteras en karta över länets kommuner som anger antal invånare per den sista december 2018 och hur befolkningen i länets kommuner förändrats åren 2000-2018.

### Tidtabellstimmar (tusentals) landsbygdstrafik buss

	2011	2012	2013	2014	2015	2016	2017	2018	2019
<b>Länet Sydöst</b>	<b>26212</b>	<b>26 847</b>	<b>27 359</b>	<b>27 135</b>	<b>29 896</b>	<b>32 871</b>	<b>32 904</b>	<b>31 020</b>	<b>30 304</b>
<i>Örebro (Östernärke), m.m. (exkl skolskjuts)</i>		+2,4%	+4,4%	+3,5%	+14,1%	+25,4%	+25,5%	+18,3%	+15,6%
<b>Länet Sydväst</b>	<b>38 224</b>	<b>38 009</b>	<b>38 660</b>	<b>39 071</b>	<b>53 431</b>	<b>76 364</b>	<b>75 535</b>	<b>72 403</b>	<b>68 171</b>
<i>Kumla, Hallsberg, Askersund, Lax, Örebro</i>		-0,6%	+1,1%	+2,2%	+39,8%	+99,8%	+97,6%	+89,4%	+78,3%
<b>Länet Centralt</b>	<b>58 093</b>	<b>56 690</b>	<b>58 643</b>	<b>61 938</b>	<b>62 399</b>	<b>65 425</b>	<b>67 327</b>	<b>73 490</b>	<b>71 884</b>
<i>Örebro (exkl Östernärke), Lekeberg m.m.</i>		-2,4%	+0,9%	+6,6%	+7,4%	+12,6%	+15,9%	+26,5%	+23,7%
<b>Länet Väst</b>	<b>25 905</b>	<b>26 950</b>	<b>27 231</b>	<b>27 165</b>	<b>27 274</b>	<b>40 074</b>	<b>57 027</b>	<b>55 000</b>	<b>53 534</b>
<i>Karlskoga, Degerfors, Örebro m.m.</i>		+4,0%	+5,1%	+4,9%	+5,3%	+54,7%	+120,1%	+112,3%	+106,7%
<b>Länet Nordväst</b>	<b>29 782</b>	<b>30 353</b>	<b>31 190</b>	<b>34 372</b>	<b>34 927</b>	<b>37 804</b>	<b>41 602</b>	<b>40 822</b>	<b>40 884</b>
<i>Hällefors, Nora, Örebro m.m.</i>		+1,9%	+4,7%	+15,4%	+17,3%	+26,9%	+39,7%	+37,1%	+37,3%
<b>Länet Nordost</b>	<b>40 173</b>	<b>46 074</b>	<b>44 634</b>	<b>45 349</b>	<b>45 715</b>	<b>45 802</b>	<b>46 286</b>	<b>46 251</b>	<b>44 236</b>
<i>Kopparberg, Lindesberg, Örebro m.m.</i>		+14,7%	+11,1%	+12,9%	+13,8%	+14,0%	+15,2%	+15,1%	+10,1%
<b>Länet Landsbygdstrafik Totalt</b>	<b>218 389</b>	<b>224 923</b>	<b>227 717</b>	<b>235 030</b>	<b>253 642</b>	<b>298 340</b>	<b>320 681</b>	<b>318 986</b>	<b>309 013</b>
		+3,0%	+4,3%	+7,6%	+16,1%	+36,6%	+46,8%	+46,1%	+41,5%

### Tidtabellstimmar (tusental) tätort med buss

	2011	2012	2013	2014	2015	2016	2017	2018	2019
<b>Örebro</b>	<b>217071</b>	<b>218 312</b>	<b>212 399</b>	<b>226 339</b>	<b>225 924</b>	<b>226 852</b>	<b>228 175</b>	<b>227 757</b>	<b>226 820</b>
		+0,6%	-2,2%	+4,3%	+4,1%	+4,5%	+5,1%	+4,9%	+4,5%
<b>Karlskoga</b>	<b>21 198</b>	<b>21 746</b>	<b>21 783</b>	<b>22 439</b>	<b>22 498</b>	<b>21 025</b>	<b>18 048</b>	<b>18 838</b>	<b>18 816</b>
		+2,6%	+2,8%	+5,9%	+6,1%	-0,8%	-14,9%	-11,1%	-11,2%
<b>Länet Tätortstrafik Totalt</b>	<b>238 269</b>	<b>240 058</b>	<b>234 182</b>	<b>248 778</b>	<b>248 422</b>	<b>247 877</b>	<b>246 223</b>	<b>246 595</b>	<b>245 636</b>
		+0,8%	-1,7%	+4,4%	+4,3%	+4,0%	+3,3%	+3,5%	+3,1%

### Tidtabellstimmar (tusental) landsbygds- och tätortstrafik med buss

	2011	2012	2013	2014	2015	2016	2017	2018	2019
Landsbygds- och tätortstrafik Totalt	456 658	464 981	461 899	483 808	502 064	546 217	566 904	565 581	554 649
		+1,8%	+1,1%	+5,9%	+9,9%	+19,6%	+24,1%	+23,9%	+21,5%

### Invånare i Örebro län

2011	2012	2013	2014	2015	2016	2017	2018	2019
281 572	283 113	285 395	288 150	291 012	294 941	298 907	302 252	
	+0,5%	+1,4%	+2,3%	+3,4%	+4,7%	+6,2%	+7,3%	-100,0%

# Trafikkostnad för buss i Örebro län år 2011-2019

## Entreprenörsersättning (tkr) landsbygdstrafik med buss

Nedan tabeller ange ersättning till de entreprenörer som under åren kört landsbygdstrafik och tätortstrafik med buss. Kostnaden anges i löpande priser. I den sista tabellen presenteras ett årsmedel av KPI (konsumentprisindex).

	2011	2012	2013	2014	2015	2016	2017	2018	2019
<b>Länet Sydöst</b>	<b>27021</b>	<b>28 047</b>	<b>27 959</b>	<b>27 783</b>	<b>31 152</b>	<b>35 048</b>	<b>36 858</b>	<b>36 435</b>	<b>41 048</b>
<i>Örebro (Östernärke), m.m. (exkl skolskjuts)</i>		+3,8%	+3,5%	+2,8%	+15,3%	+29,7%	+36,4%	+34,8%	+51,9%
<b>Länet Sydväst</b>	<b>51 250</b>	<b>51 609</b>	<b>52 146</b>	<b>53 134</b>	<b>59 827</b>	<b>72 899</b>	<b>74 786</b>	<b>71 668</b>	<b>70 692</b>
<i>Kumla, Hallsberg, Askersund, Laxå, Örebro</i>		+0,7%	+1,7%	+3,7%	+16,7%	+42,2%	+45,9%	+39,8%	+37,9%
<b>Länet Centralt</b>	<b>55 571</b>	<b>53 313</b>	<b>54 747</b>	<b>57 694</b>	<b>59 718</b>	<b>60 128</b>	<b>66 752</b>	<b>78 472</b>	<b>80 711</b>
<i>Örebro (exkl Östernärke), Lekeberg m.m.</i>		-4,1%	-1,5%	+3,8%	+7,5%	+8,2%	+20,1%	+41,2%	+45,2%
<b>Länet Väst</b>	<b>25 203</b>	<b>27 603</b>	<b>28 192</b>	<b>29 066</b>	<b>29 744</b>	<b>42 396</b>	<b>56 730</b>	<b>58 215</b>	<b>59 911</b>
<i>Karlskoga, Degerfors (inkl Lindbergs buss), Örebro m.m.</i>		+9,5%	+11,9%	+15,3%	+18,0%	+68,2%	+125,1%	+131,0%	+137,7%
<b>Länet Nordväst</b>	<b>30 877</b>	<b>32 908</b>	<b>33 804</b>	<b>38 336</b>	<b>42 403</b>	<b>40 840</b>	<b>44 711</b>	<b>45 070</b>	<b>48 185</b>
<i>Hällefors, Nora, Örebro m.m.</i>		+6,6%	+9,5%	+24,2%	+37,3%	+32,3%	+44,8%	+46,0%	+56,1%
<b>Länet Nordost</b>	<b>40 304</b>	<b>45 604</b>	<b>45 086</b>	<b>45 952</b>	<b>48 998</b>	<b>50 508</b>	<b>58 476</b>	<b>57 526</b>	<b>59 105</b>
<i>Kopparberg, Lindesberg, Örebro m.m.</i>		+13,2%	+11,9%	+14,0%	+21,6%	+25,3%	+45,1%	+42,7%	+46,6%
<b>Landsbygdstrafik Totalt</b>	<b>230 226</b>	<b>239 084</b>	<b>241 934</b>	<b>251 965</b>	<b>271 842</b>	<b>301 819</b>	<b>338 313</b>	<b>347 386</b>	<b>359 652</b>
		+3,8%	+5,1%	+9,4%	+18,1%	+31,1%	+46,9%	+50,9%	+56,2%

**Entreprenörsättning (tkr) tätortstrafik med buss**

	2011	2012	2013	2014	2015	2016	2017	2018	2019
Örebro	150993	149 458	150 894	158 271	160 288	161 418	168 250	181 603	187 599
		-1,0%	-0,1%	+4,8%	+6,2%	+6,9%	+11,4%	+20,3%	+24,2%
Karlskoga	13 676	13 391	14 285	14 873	14 685	15 015	16 976	17 664	18 974
		-2,1%	+4,5%	+8,8%	+7,4%	+9,8%	+24,1%	+29,2%	+38,7%
<b>Tätortstrafik Totalt</b>	<b>164 669</b>	<b>162 849</b>	<b>165 179</b>	<b>173 144</b>	<b>174 973</b>	<b>176 433</b>	<b>185 226</b>	<b>199 267</b>	<b>206 573</b>
		-1,1%	+0,3%	+5,1%	+6,3%	+7,1%	+12,5%	+21,0%	+25,4%

**Entreprenörsättning (tkr) landsbygds- och tätortstrafik med buss**

	2011	2012	2013	2014	2015	2016	2017	2018	2019
Landsbygds- och tätortstrafik totalt	394 895	401 933	407 113	425 109	446 815	478 252	523 539	546 653	566 225
		+1,8%	+3,1%	+7,7%	+13,1%	+21,1%	+32,6%	+38,4%	+43,4%

	2011	2012	2013	2014	2015	2016	2017	2018	2019
KPI, årsmedel	1 778	1 794	1 793	1 790	1 789	1 807	1 839	1 879	
		+0,9%	+0,8%	+0,7%	+0,6%	+1,6%	+3,4%	+5,7%	-100,0%

# Kostnad för trafik med tåg i Örebro län 2011-2019

## Ersättning (tkr) för köpt tågtrafik

	2011	2012	2013	2014	2015	2016	2017	2018	2019
<b>TiB</b>	<b>31203</b>	<b>46 217</b>	<b>52 298</b>	<b>58 070</b>	<b>64 401</b>	<b>63 360</b>	<b>65 871</b>	<b>62 148</b>	<b>56 694</b>
	+0,0%	+48,1%	+67,6%	+86,1%	+106,4%	+103,1%	+111,1%	+99,2%	+81,7%
<b>SJ</b>	<b>5 940</b>	<b>6 252</b>	<b>6 538</b>	<b>6 604</b>	<b>6 853</b>	<b>10 997</b>	<b>11 152</b>	<b>11 152</b>	<b>11 152</b>
	+0,0%	+5,3%	+10,1%	+11,2%	+15,4%	+85,1%	+87,7%	+87,7%	+87,7%
<b>Mälaby</b>	<b>1 067</b>	<b>1 287</b>	<b>1 365</b>	<b>2 017</b>	<b>6 446</b>	<b>7 962</b>	<b>31 106</b>	<b>31 326</b>	<b>32 863</b>
	+0,0%	+20,6%	+27,9%	+89,0%	+504,1%	+646,2%	+2815,3%	+2835,9%	+2979,9%
<b>Kinnekekullebanan</b>	<b>1 198</b>	<b>860</b>	<b>758</b>	<b>766</b>	<b>708</b>	<b>1 946</b>	<b>3 254</b>	<b>3 217</b>	<b>3 393</b>
	+0,0%	-28,2%	-36,7%	-36,1%	-40,9%	+62,4%	+171,6%	+168,5%	+183,2%
<b>Värmlandstrafik</b>	<b>1 419</b>	<b>807</b>	<b>5 151</b>	<b>6 232</b>	<b>5 747</b>	<b>5 460</b>	<b>7 905</b>	<b>9 236<sup>1</sup></b>	<b>8 724</b>
	+0,0%	-43,1%	+263,0%	+339,2%	+305,0%	+284,8%	+457,1%	+550,9%	+514,8%
<b>Transitio</b>	<b>0</b>	<b>0</b>	<b>0</b>	<b>0</b>	<b>0</b>	<b>1 429</b>	<b>439</b>	<b>0</b>	<b>0</b>
	+0,0%	+0,0%	+0,0%	+0,0%	+0,0%	+0,0%	+0,0%	+0,0%	+0,0%
<b>Länet tågtrafik Totalt</b>	<b>40 827</b>	<b>55 423</b>	<b>66 110</b>	<b>73 689</b>	<b>84 155</b>	<b>91 154</b>	<b>119 727</b>	<b>117 079</b>	<b>112 826</b>
	+0,0%	+35,8%	+61,9%	+80,5%	+106,1%	+123,3%	+193,3%	+186,8%	+176,4%

<sup>1</sup> År 2018 debiterades med en del som tillhörde 2017, därav den relativt stora skillnaden mellan åren 2017/2018/2019

## Antal invånare 31 dec 2018 och befolkningsförändring 2000–2018

### Befolkningsförändring

- Minus 10–20 procent
- Minus 5–10 procent
- Minus 0–5 procent
- Ökning 0–5 procent
- Ökning 5–10 procent
- Mer än 10 procent

Örebro län: + 10,5 procent

Riksgenomsnitt: + 15,2 procent.

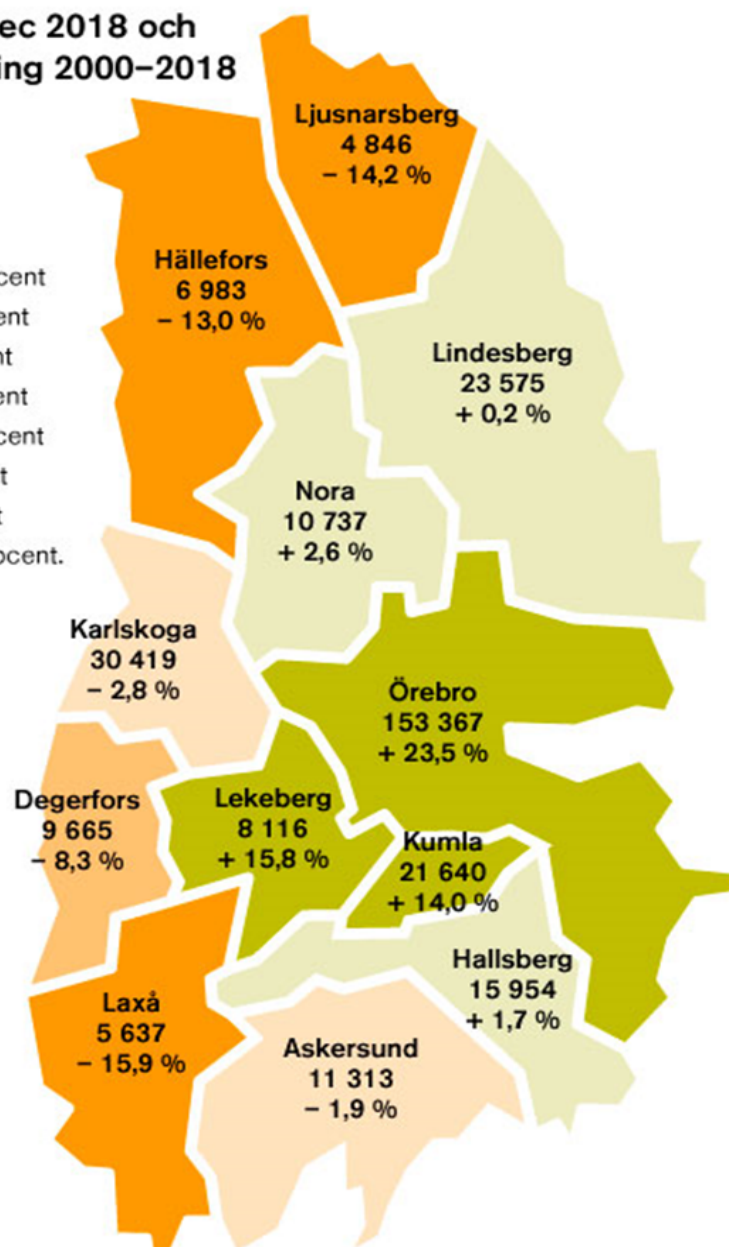

BILDEN HÄMTAD FRÅN  
SIDAN "HURVIBOR.SE" SOM  
ÄR HYRESGÄST-  
FÖRENINGENS FAKTABANK.

Källa: SCB

Kommunstyrelsen

**§ 20 - Ansökan om medel ur sociala investeringsfonden,  
fritidsgårdverksamhet  
(20/KS/54)**

**Ärendebeskrivning**

Fritidsavdelningen ansöker om medel ur kommunens sociala investeringsfond för att genomföra ett integrationsprojekt inom den öppna fritidsgårdsverksamheten. Projektet avser att genomföra gruppaktiviteter med olika teman. Exempel på tematiska inriktningar är idrott, friluftsliv och matlagning. Ett av målen är att ge ökad förståelse för sociala och kulturella skillnader. Projektet planeras att genomföras under två år.

**Förslag till beslut**

Kommunstyrelsen föreslås att avsätta en miljon kronor ur sociala investeringsfonden till fritidsavdelningen för genomförande av integrationsprojekt under en period av två år.

Projektet ska utvärderas och återrapporteras till kommunstyrelsen.

**Beslut**

Kommunstyrelsen beslutar att avsätta en miljon kronor ur sociala investeringsfonden till fritidsavdelningen för genomförande av integrationsprojekt under en period av två år.

Kommunstyrelsen vill ta del av återrapporteringar under projektets gång samt få återkoppling på utvärderingen av projektet.

**Expedieras till**

Fritidsavdelningen

Paragrafen är justerad

Justerare signatur	Utdragsbestyrkande
--------------------	--------------------



Kommunstyrelsen

## § 21- Information från social- och arbetsmarknadsförvaltningen

### Ärendebeskrivning

Social- och arbetsmarknadsförvaltningens Jaana Jansson (förvaltningschef), Clary Starck (områdeschef för särskilt boende), Anette Söderström (områdeschef för hemtjänsten) föredrog muntligt för kommunstyrelsen.

Paragrafen är justerad

Justerare signatur

Utdragsbestyrkande



Kommunstyrelsen

## § 22 - Strategisk investering, byte av kulvert och värmeväxlare i undercentralen Transtensskolan

(20/KS/22)

### Ärendebeskrivning

Transtensskolan byggdes under 60- 70-talet ihop med Alléskolan som senare såldes till Sydnärkes Utbildningsförbund. Tyvärr kunde inte värmesystemen separeras ifrån varandra då det inte fanns någon möjlighet att ansluta sig till E.ON:s fjärrvärmenät. Nu finns möjlighet till att avställa den gamla ledningen och att få en egen anslutningspunkt till Transtensskolan under våren 2020.

### Förslag till beslut

Kommunstyrelsens arbetsutskott förslår kommunstyrelsen besluta att anslå fastighetsavdelningen ett strategiskt investeringsutrymme på 1 200 000 kronor för att genomföra anslutning till fjärrvärmenät och nya värmeväxlare i undercentralen.

### Beslut

Kommunstyrelsen beslutar att anslå fastighetsavdelningen ett strategiskt investeringsutrymme på 1 200 000 kronor för att genomföra anslutning till fjärrvärmenät och nya värmeväxlare i undercentralen.

### Beslutsunderlag

- TS Strategisk investering fjärrvärmeanslutning Transtensskolan

### Expedieras till

Fastighetsavdelningen

Paragrafen är justerad

Justerare signatur	Utdragsbestyrkande
--------------------	--------------------

## Strategisk investering, byte av kulvert och värmeväxlare i undercentralen Transtensskolan

### Ärendebeskrivning

Transtensskolan byggdes under 60- 70-talet ihop med Alléskolan som senare såldes till Sydnärkes Utbildningsförbund. Tyvärr kunde inte värmesystemen separeras ifrån varandra då det inte fanns någon möjlighet att ansluta sig till E.ON:s fjärrvärmenät. Nu finns möjlighet till att avställa den gamla ledningen och att få en egen anslutningspunkt till Transtensskolan under våren 2020.

### Förslag till beslut

Kommunstyrelsen beslutar att anslå fastighetsavdelningen ett strategiskt investeringsutrymme på 1 200 000 kronor för att genomföra anslutning till fjärrvärmenät och nya värmeväxlare i undercentralen.

### Ärendet

Alléskolan ska bygga ut med en ny fjärrvärmecentral och det innebär att det nu finns en möjlighet för Transtensskolan att få en egen förbindelsepunkt till fjärrvärmenätet. Hallsbergs kommun har fått möjligheten att ansluta till E.on:s fjärrvärmenät till ett rabatterat pris förutsatt att E.on kan gräva den samtidigt som de genomför Alléskolans nybyggnation.

Transtensskolan och Hus B på Alléskolan har idag ett gemensamt värmesystem som förbinds med en kulvert mellan byggnaderna. Isoleringen är bristfällig och vattnet i ledningen måste ha 65-85 grader året runt för att tillgodose kökets behov. Det är både onödigt kostsamt och miljö- och energimässigt olämpligt. Systemet är även känsligt för störningar. Ledningen är sammankopplad med värmesystemet i Alléskolan. Då systemtrycket sjunker eller då cirkulationspumpen stannar i hus B får varken köket eller värmesystemet varmvatten. Det innebär också en ökad frysrisk.

Livslängden på en rörkulvert är beräknad till 40 år. Kulverten som går mellan Alléskolan och Transtensskolan är 50 år. För att säkerhetsställa driften för värme- och varmvattenleverans skulle den behöva bytas under de närmaste åren.

Förutsatt att E.on kan göra en samtida anslutning av Alléskolan och Transtensskolan beräknas en samordningsvinst på cirka 700 000 kronor för Hallsbergs kommun.

Vi kommer att få en hög leveranssäkerhet med ny fjärrvärmekulvert och vi kommer ifrån det framtida underhållsbehovet genom en direktanslutning.

Barnkonsekvensanalys är utförd och redovisas i tjänsteskrivelsen eller i bilaga

Barnkonsekvensanalys är inte tillämplig

Kommunstyrelseförvaltningen

Lena Fagerlund  
Kommundirektör

Clas-Göran Classon  
Förvaltningschef DOS

Kommunstyrelsen

## § 23 - Strategisk investering, renovering av tak Fredriksbergsskolan (20/KS/22)

### Ärendebeskrivning

Fredriksbergsskolans tak är i behov av renovering och fastighetsavdelningen planerar att genomföra en totalrenovering av taket på huvudbyggnaden under sommaren/hösten 2020. Renoveringen beräknas till 2 000 000 kronor.

### Förslag till beslut

Kommunstyrelsens arbetsutskott föreslår kommunstyrelsen föreslås besluta att anslå fastighetsavdelningen ett strategiskt investeringsutrymme på 2 000 000 kronor.

### Beslut

Kommunstyrelsen beslutar att anslå fastighetsavdelningen ett strategiskt investeringsutrymme på 2 000 000 kronor.

Andreas Tranderyd (MP) lämnar in ett särskilt yttrande. Yttrande bifogas.

### Beslutsunderlag

- TS Strategisk investering tak Fredrikbergsskolan

### Expedieras till

Fastighetsavdelningen

Paragrafen är justerad

Justerare signatur	Utdragsbestyrkande
--------------------	--------------------

## Särskilt yttrande från Andreas Tranderyd, Miljöpartiet

Miljöpartiet är kritiska till att en barnkonsekvensanalys inte är gjord och presenterad för kommunstyrelsen. Vi förutsätter att förvaltningen tar tag i problemet och att barnkonsekvensanalyser kommer vara gjorda och finnas med i handlingarna i liknande ärenden på kommande möten.

Med vänliga hälsningar  
Andreas Tranderyd (Mp)

## Strategisk investering, renovering av tak Fredriksbergsskolan

### Ärendebeskrivning

Fredriksbergsskolans tak är i behov av renovering och fastighetsavdelningen planerar att genomföra en totalrenovering av taket på huvudbyggnaden under sommaren/hösten 2020. Renoveringen beräknas till 2 000 000 kronor.

### Förslag till beslut

Kommunstyrelsen beslutar att anslå fastighetsavdelningen ett strategiskt investeringsutrymme på 2 000 000 kronor.

### Ärendet

Fredriksbergsskolan består av tre byggnader; huvudbyggnaden, en lågdel samt gymnastikbyggnaden. Huvudbyggnadens tak är från 60-talet och består av enkupigt taktegel. Teglet är i väldigt dåligt skick och det har läckt igenom på vissa ställen och orsakat att underliggande delar har rötskadats.

Lågdelen tak är utbytt på den ena sidan för cirka åtta år sedan. Den andra delen är i ett bra skick och beräknas hålla ytterligare 10 år. Hela den delen av taket rengjordes förra året och behandlades mot mossa. Gymnastikbyggnadens tak är bytt för cirka fem år sedan.

Inför budgetår 2020 redovisade fastighetsavdelningen att Fredriksbergsskolans tak var i behov av renovering och finns därför planerat i ramen för strategiska investeringar

- Barnkonsekvensanalys är utförd och redovisas i tjänsteskrivelsen eller i bilaga
- Barnkonsekvensanalys är inte tillämpbar

Kommunstyrelseförvaltningen

Lena Fagerlund  
Kommundirektör

Clas-Göran Classon  
Förvaltningschef DOS



Kommunstyrelsen

## § 24 - Strategisk investering, etapp 2 Sydnärkehallen

(20/KS/22)

### Ärendebeskrivning

Under 2019 genomfördes etapp 1 av renovering omklädningsrum i Sydnärkehallen och nu planerar fastighetsavdelningen att genomföra övriga omklädningsrum i en etapp 2. Renoveringen beräknas uppgå till 1 900 000 kronor.

### Förslag till beslut

Kommunstyrelsens arbetsutskott föreslår kommunstyrelsen besluta att anslå fastighetsavdelningen strategiskt investeringsutrymme 1 900 000 kronor.

### Beslut

Kommunstyrelsen beslutar att anslå fastighetsavdelningen strategiskt investeringsutrymme 1 900 000 kronor.

Andreas Tranderyd (MP) lämnar in ett särskilt yttrande. Yttrande bifogas.

### Beslutsunderlag

- TS Strategisk investering etapp två Sydnärkehallen

### Expedieras till

Fastighetsavdelningen

Paragrafen är justerad

Justerare signatur

Utdragsbestyrkande

## Särskilt yttrande från Andreas Tranderyd, Miljöpartiet

Miljöpartiet är kritiska till att en barnkonsekvensanalys inte är gjord och presenterad för kommunstyrelsen. Vi förutsätter att förvaltningen tar tag i problemet och att barnkonsekvensanalyser kommer vara gjorda och finnas med i handlingarna i liknande ärenden på kommande möten.

Med vänliga hälsningar  
Andreas Tranderyd (Mp)

## Strategisk investering, etapp 2 Sydnärkehallen

### Ärendebeskrivning

Under 2019 genomfördes etapp 1 av renovering omklädningsrum i Sydnärkehallen och nu planerar fastighetsavdelningen att genomföra övriga omklädningsrum i en etapp 2. Renoveringen beräknas uppgå till 1 900 000 kronor.

### Förslag till beslut

Kommunstyrelsens arbetsutskott föreslår kommunstyrelsen besluta att anslå fastighetsavdelningen strategiskt investeringsutrymme 1 900 000 kronor.

### Ärendet

Sydnärkehallen är en av flera väl använda och uppskattade idrottsanläggningar som kommunen har inom sitt fastighetsbestånd. I hallen finns dels bollhall men även isrink. Många föreningar är verksamma i lokalen. Fastighetsavdelningen har under 2018 utrett Sydnärkehallens tekniska skick och förutsättningar. I utredningen konstateras att hallen är sliten men ändå väl fungerande. Bland annat konstaterades att duschutrymmena har nått slutet av sin livslängd. De tät-och ytskikt som finns är defekta och risken för följdskador är stor. Omklädningsrummen och dess wc är slitna och nedgångna, även dessa behöver rustas i samband med duschrenoveringen. Idag finns ett behov av att öka antalet duschar.

Under 2019 har etapp 1 utförts där två omklädningsrum och anslutande duschutrymmen renoverats, 4 duschar har nu utökats till 8 duschar. Under 2020 önskar fastighetsavdelningen att utföra etapp 2 som innehåller 4 omklädningsrum, 2 duschutrymmen och 1 städutrymme vilket är den sista etappen.

- Barnkonsekvensanalys är utförd och redovisas i tjänsteskrivelsen eller i bilaga
- Barnkonsekvensanalys är inte tillämpbar

Kommunstyrelseförvaltningen

Lena Fagerlund  
Kommundirektör

Bisera Cajo  
Tf. Fastighetschef

### Bilagor



Kommunstyrelsen

## § 25 - Strategisk investering, tillgänglighetsanpassning Alléhallen (20/KS/22)

### Ärendebeskrivning

Tillgängligheten genom entrén till Alléhallen behöver förbättras samtidigt som omklädningsrum i anslutning till övningsbassängen behöver anordnas.

### Förslag till beslut

Kommunstyrelsens arbetsutskott föreslår kommunstyrelsen besluta att anslå fastighetsavdelningen ett strategiskt investeringsutrymme på 2 800 000 kronor för att installera en ny hiss och nya omklädningsrum i anslutning till övningsbassängen.

### Beslut

Kommunstyrelsen beslutar att anslå fastighetsavdelningen ett strategiskt investeringsutrymme på 2 800 000 kronor för att installera en ny hiss och nya omklädningsrum i anslutning till övningsbassängen.

### Beslutsunderlag

- TS Strategisk investering tillgänglighetsanpassning Alléhallen
- Allé Plan 1 Översikt

Paragrafen är justerad

Justerare signatur	Utdragsbestyrkande
--------------------	--------------------

## Strategisk investering, tillgänglighetsanpassning Alléhallen

### Ärendebeskrivning

Tillgängligheten genom entrén till Alléhallen behöver förbättras samtidigt som omklädningsrum i anslutning till övningsbassängen behöver anordnas.

### Förslag till beslut

Kommunstyrelsens arbetsutskott föreslår kommunstyrelsen besluta att anslå fastighetsavdelningen ett strategiskt investeringsutrymme på 2 800 000 kronor för att installera en ny hiss och nya omklädningsrum i anslutning till övningsbassängen.

### Ärendet

En ökad tillgänglighet är av stor betydelse för att så många som möjligt ska kunna delta i samhället på lika villkor. Den byggda miljön ska kunna användas både av personer som har full rörlighet och personer som använder till exempel rullstol, rollator eller käpp.

Tillgängligheten till Alléhallen och badanläggningen behöver förbättras. För att möjliggöra att även rullstolsburna kan ta sig in via huvudentrén behöver en ny hiss installeras. I anslutning till lilla bassängen planeras två nya omklädningsrum för personer med funktionsnedsättning där möjlighet för ledsagare att biträda och själva byta om finns. Ombyggnaden sker genom att befintliga tvätt- och förrådsutrymmen byggs om samtidigt som en varuhiss i anslutning till lastbryggan tas bort. På så sätt tillskapas plats för både dusch- och toalettutrymmen samt omklädningskåp. Nya förrådsutrymmen som kan nås från övningsbassängen behöver också byggas på den befintliga lastbryggan. Badbassängen kan därmed användas på ett rationellt sätt bland annat i undervisningssyften.

Förslaget till tillgänglighetsanpassning har presenterats för intresseorganisationer, kommunens ledsagare och anhöriga. Reaktionerna har varit positiva och avsikten är att arbetet fortlöpande ska förankras med målgruppens berörda och företrädare.

- Barnkonsekvensanalys är utförd och redovisas i tjänsteskrivelsen eller i bilaga
- Barnkonsekvensanalys är inte tillämpbar

Kommunstyrelseförvaltningen

Lena Fagerlund  
Kommundirektör

Clas-Göran Classon  
Förvaltningschef

### Bilagor

Ritning sektion A ny hiss i huvudentré och sektion B nya omklädningsrum



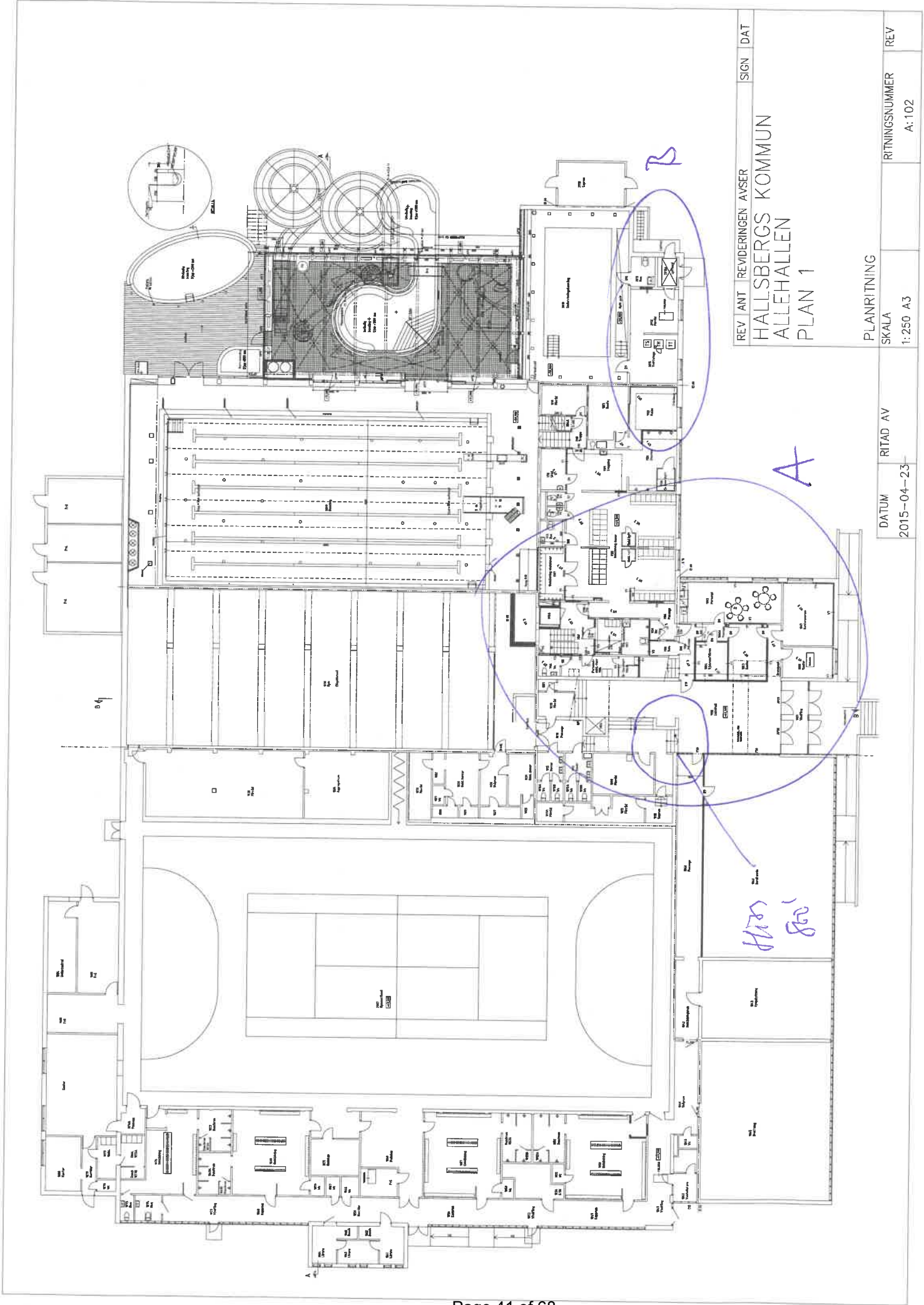

REV	ANT	REVIDERINGEN	AVSER	SIGN	DAT
HALLSBERGS KOMMUN					
ALLEHALLEN					
PLAN 1					
PLANRITNING					
SKALA			1:250 A3		
RITINGSNUMMER			A:102		
REV					

DATUM  
2015-04-23

RITAD AV  
AV

Kommunstyrelsen

## § 26 - Förslag till beslut gällande renovering av Transtensskolan (20/KS/66)

### Ärendebeskrivning

Förutom de utvändiga underhållsåtgärder önskar fastighetsavdelningen ta ett helhetsgrepp kring underhållsåtgärder som behöver göras invändigt. Fastighetsavdelningen har sedan våren 2019 målat om två korridorer på övervåningen, bytt undertak i en korridor och målat om fönstren i cafeteria. Under 2020 vill avdelningen göra en större satsning på skolan och därmed bidra till en ökad trivsel. Det är de allmänna/gemensamma utrymmen som ger ett första intryck och det är de man vill fokusera på.

### Förslag till beslut

Kommunstyrelsen beslutar att fastighetsavdelningen anslås totalt 1 500 000 kronor från 2020 års planeringsreserv för att genomföra en invändig renovering i gemensamma utrymmen och för åtgärder på skolgården.

### Beslut

Kommunstyrelsen beslutar att fastighetsavdelningen anslås totalt 1 500 000 kronor från 2020 års planeringsreserv för att genomföra en invändig renovering i gemensamma utrymmen och för åtgärder på skolgården.

### Beslutsunderlag

- TS Transtensskolan (invändig renovering)

### Expedieras till

Fastighetsavdelningen

Paragrafen är justerad

Justerare signatur	Utdragsbestyrkande
--------------------	--------------------

## Transtenskolan, invändig renovering

### Ärendebeskrivning

Förutom de utvändiga underhållsåtgärder önskar fastighetsavdelningen ta ett helhetsgrepp kring underhållsåtgärder som behöver göras invändigt. Fastighetsavdelningen har sedan våren 2019 målat om två korridorer på övervåningen, bytt undertak i en korridor och målat om fönstren i cafeteria. Under 2020 vill avdelningen göra en större satsning på skolan och därmed bidra till en ökad trivsel. Det är de allmänna/gemensamma utrymmen som ger ett första intryck och det är de man vill fokusera på.

### Förslag till beslut

Kommunstyrelsen beslutar att fastighetsavdelningen anslås totalt 1 500 000 kronor från 2020 års planeringsreserv för att genomföra en invändig renovering i gemensamma utrymmen och för åtgärder på skolgården.

### Ärendet

Transtenskolan byggdes under 60 - 70-talet och har stora underhållsbehov både utvändigt och invändigt. Under de senaste åren har fastighetsavdelningen haft fokus på att genomföra utvändiga underhållsåtgärder gällande fönster och panel. I år har kommunstyrelsen fattat beslut om att fortsätta med åtgärd etapp tre där man utöver fönsterrenoveringen och panelbytet kommer att renovera taket. Under 2019 har en korridor målats om och undertak har bytts ut vilket har mottagits positivt och bidragit till ökad trevnad.

Fastighetsavdelning har genomfört en inventering av de allmänna/gemensamma utrymmen på skolan och föreslår ett helhetsgrepp med ytterligare åtgärder för att uppnå bästa möjliga resultat. Önskemålet är att måla samtliga korridorer (inklusive dörrar), byta undertak och installera LED-belysning samt byte av viss golvbeläggning. Ventilationsdonen som står på golvet är förstörda och inte alls vackra att se på. Tanken är att lyfta upp ventilationsdonen och placera dem ovanför undertaket. På skolan har finns 39 toaletter och några behöver totalrenoveras. Sist men inte minst ingår att fräscha upp samtliga grupprum. Planerade åtgärder är prioriterade i dialog med Transtenskolans rektor. För dessa åtgärder föreslås 1 200 000 kronor.

Även skolgården har ett behov av upprustning. Tanken är att skolgården ska vara inbjudande och öka den allmänna trivselen. Utformningen ska ske i nära dialog med lärare och elever. Till åtgärd för skolgården förslås 300 000 kronor.

Följande åtgärder planeras:

- Målning av samtliga korridorer (inklusive dörrar)
- Byte av undertak
- Golvbyte
- Installation av LED-belysning i korridorer
- Renovera ett antal toaletter
- Uppfräschning av grupprum
- Målning av tegelväggar i cafeteria
- Åtgärder på skolgården

Kommunstyrelseförvaltningen

Lena Fagerlund  
Kommundirektör

Clas-Göran Classon  
Förvaltningschef



Kommunstyrelsen

## § 27 - Beslut kring ändring av taxa för familjerådgivning

(20/KS/59)

### Ärendebeskrivning

Region Örebro län har inkommit med en begäran om att kommunen ska ta beslut om ändrad taxa för familjerådgivning. Familjerådgivning är ett kommunalt ansvar enligt socialtjänstlagen. I Örebro län bedrivs familjerådgivningen åt kommunerna enligt ett avtal som ingick 1995 (rev 20098). I och med att familjerådgivningen är ett kommunalt ansvar ska avgifter för verksamheten fastställas av kommunen. Ärendet har beretts av Social- och arbetsmarknadsnämnden. Förvaltningen har också utfört barnkonsekvensanalys enligt bilaga.

### Förslag till beslut

Kommunstyrelsens arbetsutskott föreslår till kommunstyrelsen att kommunfullmäktige beslutar att:

- att avgiften för besök till familjerådgivningen höjs till 250 kr per besök
- att en avgift för uteblivna besök till familjerådgivningen införs och beloppet fastställs till 250 kr
- att ändringar ska träda i kraft den 1 juni 2020.

### Beslut

Kommunstyrelsen föreslår att kommunfullmäktige beslutar att:

- att avgiften för besök till familjerådgivningen höjs till 250 kr per besök
- att en avgift för uteblivna besök till familjerådgivningen införs och beloppet fastställs till 250 kr
- att ändringar ska träda i kraft den 1 juni 2020.

### Beslutsunderlag

- TS Beslut kring ändring av taxa för familjerådgivning
- Protokollsutdrag SAN § 13 Beslut kring förslag på ändring av taxa för familjerådgivning

### Expedieras till

Region Örebro län

Social- och arbetsmarknadsförvaltningen

Paragrafen är justerad

Justerare signatur	Utdragsbestyrkande
--------------------	--------------------

## Beslut kring ändring av taxa för familjerådgivning

### Ärendebeskrivning

Region Örebro län har inkommit med en begäran om att kommunen ska ta beslut om ändrad taxa för familjerådgivning. Familjerådgivning är ett kommunalt ansvar enligt socialtjänstlagen. I Örebro län bedrivs familjerådgivningen åt kommunerna enligt ett avtal som ingick 1995 (rev 20098). I och med att familjerådgivningen är ett kommunalt ansvar ska avgifter för verksamheten fastställas av kommunen. Ärendet har beretts av Social- och arbetsmarknadsnämnden. Förvaltningen har också utfört barnkonsekvensanalys enligt bilaga.

### Förslag till beslut

Kommunstyrelsens arbetsutskott föreslår till kommunstyrelsen att kommunfullmäktige beslutar att:

- att avgiften för besök till familjerådgivningen höjs till 250 kr per besök
- att en avgift för uteblivna besök till familjerådgivningen införs och beloppet fastställs till 250 kr
- att ändringar ska träda i kraft den 1 juni 2020.

Barnkonsekvensanalys är utförd och redovisas i tjänsteskrivelsen eller i bilaga

Barnkonsekvensanalys är inte tillämpbar

Kommunstyrelseförvaltningen

Lena Fagerlund  
Förvaltningschef

Maria Fransson  
Kommunsekreterare

### Bilagor

Protokollsutdrag SAN §13 Beslut kring förslag om ändring av taxa för familjerådgivning



## Social- och arbetsmarknadsnämnden

### Tid

08:30-12:00

### Plats

Sottern, kommunhuset Hallsberg

### Beslutande ledamöter

Veronica Wallgren (S) (ordförande)  
Peter Hörlin (S) (vice ordförande)  
Ulrika Björklund (M) (2:e vice ordförande)  
Ingegerd Svahn Karlsson (S)  
Inga-Britt Ritzman (S)  
Robert Topalian (S)  
Inger Hellqvist (C)  
Ann-Christine Appelqvist (M)  
Jimmy Olsson (SD)  
Jane Svedhjelm (SD)  
Ingrid Grahn (L) ersätter Ingela Hagenfors (KD)

### Ej tjänstgörande ersättare

Kerstin Larsson (S)  
Örjan Åberg (S)  
Sören Pettersson (V)  
Olle Isacson (M)

### Övriga

Josefin Bäck (Nämndsekreterare)  
Jaana Jansson (Förvaltningschef)

### Protokollet innehåller paragraferna §13

#### Ordförande

\_\_\_\_\_  
Veronica Wallgren

#### Justerare

\_\_\_\_\_  
Inga-Britt Ritzman

#### Sekreterare

\_\_\_\_\_  
Josefin Bäck



Social- och arbetsmarknadsnämnden

<b>HALLSBERGS KOMMUN</b>	<b>ANSLAG/BEVIS</b>
Protokollet är justerat. Justeringen har tillkännagivits genom anslag.	
<b>Styrelse/Nämnd</b>	Social- och arbetsmarknadsnämnden
<b>Sammanträdesdatum</b>	2020-02-11
<b>Protokollet innehåller paragraferna</b>	§§
<b>Datum för överklagan</b>	2020-02-13 <b>till och med</b> 2020-03-06
<b>Förvaringsplats för protokollet</b>	Social- och arbetsmarknadsnämndens förvaltningskontor
<b>Underskrift/anslaget av</b>	_____

Justerare signatur	Utdragsbestyrkande
--------------------	--------------------



Social- och arbetsmarknadsnämnden

## Ärendelista

§ 13                      Ändrade avgifter för Familjerådgivningen

Justerare signatur	Utdragsbestyrkande
--------------------	--------------------



Social- och arbetsmarknadsnämnden

## § 13 - Ändrade avgifter för Familjerådgivningen

(20/SAN/47)

### Ärendebeskrivning

Familjerådgivningen avser att ändra avgifter för besök på Familjerådgivningen. Idag är avgiften 150 kr per besök och ändringen föreslås bli 250 kr per besök. Familjerådgivningen önskar också få ta betalt för uteblivna besök med 250 kr per gång.

### Förslag till beslut

Social- och arbetsmarknadsförvaltningen föreslår social- och arbetsmarknadsnämnden att föreslå Kommunfullmäktige besluta

- att avgiften för besök på Familjerådgivningen höjs till 250 kronor per besök.
- att en avgift för uteblivna besök på Familjerådgivningen införs, samt att beloppet fastställs till 250 kronor.
- att ändringarna träder i kraft den 1 juni 2020

### Beslut

Social- och arbetsmarknadsnämnden beslutar att föreslå Kommunfullmäktige besluta

- att avgiften för besök på Familjerådgivningen höjs till 250 kronor per besök.
- att en avgift för uteblivna besök på Familjerådgivningen införs, samt att beloppet fastställs till 250 kronor.
- att ändringarna träder i kraft den 1 juni 2020

### Beslutsunderlag

- Tjänsteskrivelse ändrade avgifter familjerådgivning
- Missiv familjerådgivningen
- Avgifter Fam.råd.givningen RÖL 2020
- Barnkonsekvensanalys

Paragrafen är justerad

Justerare signatur

Utdragsbestyrkande

# Ändrade avgifter för Familjerådgivningen

§ 13

20/SAN/47

## Ändrade avgifter för Familjerådgivningen

### Ärendebeskrivning

Familjerådgivningen avser att ändra avgifter för besök på Familjerådgivningen. Idag är avgiften 150 kr per besök och ändringen föreslås bli 250 kr per besök. Familjerådgivningen önskar också få ta betalt för uteblivna besök med 250 kr per gång.

### Förslag till beslut

Social- och arbetsmarknadsförvaltningen föreslår social- och arbetsmarknadsnämnden att föreslå Kommunfullmäktige besluta

- att avgiften för besök på Familjerådgivningen höjs till 250 kronor per besök.
- att en avgift för uteblivna besök på Familjerådgivningen införs, samt att beloppet fastställs till 250 kronor.
- att ändringarna träder i kraft den 1 juni 2020

### Ärendet

Familjerådgivning är ett kommunalt ansvar enligt Socialtjänstlagen. I vårt län bedriver regionen familjerådgivning åt kommunerna enligt ett avtal som ingicks 1995.

Med familjerådgivning avses verksamhet med syfte att bearbeta samlevnadskonflikter i parförhållanden och familjer (SoL 5:3). Familjerådgivningens huvuduppgift är att genom terapisaamtal medverka till bearbetning av samlevnadsproblem och konflikter främst i par- och familjerelationer.

Nuvarande avgift är 150 kronor per samtal, avgiften har varit densamma cirka 20 år och förslaget är att höja den till 250 kronor per samtal a´ cirka 90 minuter. De nya avgifterna är tänkta att täcka del av ökade kostnader för personal och drift av verksamheten.

Kommunfullmäktige har att ta ställning till om avgiften ska höjas för samtal hos Familjerådgivningen samt att Familjerådgivningen ska kunna ta ut avgiften vid uteblivna besök.

Barnkonsekvensanalys är utförd och redovisas i tjänsteskrivelsen eller i bilaga

Barnkonsekvensanalys är inte tillämplig

Social- och arbetsmarknadsförvaltningen

Jaana Jansson

Förvaltningschef

### Bilagor

Missiv – Beslut om ändrade avgifter inom familjerådgivningen.

Barnkonsekvensanalys

Tjänsteställe, handläggare  
Välfärd och folkhälsa, Ingmar Ångman

Datum  
2020-01-21

Beteckning  
Missiv

## Beslut om ändrade avgifter inom familjerådgivningen

Översänder underlag för beslut om ändrade avgifter för familjerådgivningen. Familjerådgivning är ett kommunalt ansvar enligt socialtjänstlagen. I vårt län bedriver regionen familjerådgivning åt kommunerna enligt ett avtal som ingicks 1995. (Reviderat 2009). Verksamheten är skatteväxlad.

I och med att familjerådgivningen är ett kommunalt ansvar ska avgifter för verksamheten fastställas av kommunerna. Det framgår av avtalet och är juridiskt prövat.

Av den anledningen uppmanas kommunerna att fatta beslut i enlighet med bifogat underlag och meddela regionen sitt beslut. Besked lämnas på följande adress:

Region Örebro län  
Familjerådgivningen  
Box 1613  
701 16 Örebro

**Ange vårt diarienummer 20RS580**

Med vänlig hälsning

Ingmar Ångman  
Områdeschef  
Välfärd och folkhälsa

Bilaga: Ändrade avgifter familjerådgivning

Postadress  
Region Örebro län  
Regional utveckling  
Box 1613, 701 16 Örebro  
E-post: [regionen@regionorebrolan.se](mailto:regionen@regionorebrolan.se)

Besöksadress  
Eklundavägen 1, Örebro  
Tel: 019-602 10 00  
Organisationsnummer: 232100-0164

Tjänsteställe, handläggare  
Familjerådgivningen RÖL, Cecilia Jakobsson  
Verksamhetschef

Datum  
2019-01-17

Beteckning  
Underlag för beslut  
gällande avgifter.

## Ändrade avgifter för familjerådgivning

### Förslag till beslut

Avgiften för besök på Familjerådgivningen höjs till 250 kr per besök.

En avgift för uteblivna besök på Familjerådgivningen införs, beloppet fastställs till 250 kr.

Ändringarna träder i kraft den 1 juni 2020.

### Ärendet

Kommunfullmäktige har att ta ställning till om avgiften ska höjas för samtal hos Familjerådgivningen samt att Familjerådgivningen ska kunna ta ut avgiften vid uteblivna besök\*.

*\*patient som inte kommer på ett inbokad besök utan att ha av- eller ombokat besöket senast 24 timmar före besökstiden (Patientavgifter och avgifter i Region Örebro län - Avgiftshandboken RÖL).*

Kommunen har att ta ställning till ny avgift för samtal hos Familjerådgivningen samt för att kunna ta ut avgift vid uteblivna besök

### Avgift för samtal

Med familjerådgivning avses verksamhet med syfte att bearbeta samlevnadskonflikter i parförhållanden och familjer (Sol 5:3).

Familjerådgivningens huvuduppgift är, att genom *terapisamtal* medverka till *bearbetning av samlevnadsproblem* och konflikter främst i par- och familjerelationer. Verksamheten tar emot cirka 1100 par och familjer per år vilket genererar cirka 2200 samtal per år. Snittet för antal samtal per par och familj är cirka 4 samtal. Samtalet är max 90 minuter långt.

Nuvarande avgift är 150 kr per samtal, avgiften har varit densamma cirka tjugo år och förslaget är att höja den till 250 kr per samtal a´ cirka 90 minuter. Samtalstaxan är per samtal och inte per person och samtal. De nya avgifterna

Postadress  
Region Örebro län  
Familjerådgivningen  
Nåbborgsgatan 2, 702 23 Örebro  
E-post: [cecilia.jakobsson@regionorebrolan.se](mailto:cecilia.jakobsson@regionorebrolan.se)

Besöksadress  
Nåbborgsgatan 2, 702 23 Örebro  
Tel: 019-602 74 65  
Organisationsnummer: 232100-0164

är tänkta att täcka del av ökade kostnader för personal och drift av verksamheten.

### **Lagstöd för avgift.**

Kommunallag (2017:725) 2 kap. § 5-6

Socialtjänstlag (2001:453) 8 kap. § 2

### **Kommunallag (2017:725)**

#### **2 kap. Kommunala angelägenheter**

#### **Rätt att ta ut avgifter**

**5 §** Kommuner och landsting får ta ut avgifter för tjänster och nyttigheter som de tillhandahåller. För tjänster eller nyttigheter som de är skyldiga att tillhandahålla får dock avgifter endast tas ut om det följer av lag eller annan författning.

#### **Självkostnadsprincipen**

**6 §** Kommuner och landsting får inte ta ut högre avgifter än som motsvarar kostnaderna för de tjänster eller nyttigheter som de tillhandahåller.

### **Socialtjänstlag (2001:453)**

#### **8 kap. Avgifter**

**2 §** Kommunen får enligt grunder som kommunen bestämmer ta ut skäliga avgifter som inte överstiger kommunens självkostnader i följande fall:

familjerådgivning,

verksamhet för barn och unga enligt 5 kap. 1 § som inte är stöd- och

hjälpinsatser av behandlingskaraktär,

föräldrautbildning inför adoption,

hemtjänst,

dagverksamhet,

bostad i sådant särskilt boende som avses i 5 kap.5 § andra och tredje styckena

eller 7 § tredje stycket och som inte omfattas av 12 kap.jordabalken, och

annan liknande social tjänst.

#### **Avgift vid uteblivna samtal\***

*\*patient som inte kommer på ett inbokat besök utan att ha av- eller ombokat besöket senast 24 timmar före besökstiden (Patientavgifter och avgifter i Region Örebro län - Avgiftshandboken RÖL).*

Av de besök som bokas in var 2019 ca 17% sena återbud och uteblivna besök som är svåra att ersätta med nya besökare.

Enligt Regionens Avgiftshandbok 3.4 Återbudsregler och avgift vid uteblivet besök tas avgift ut för:

*”Uteblivandeavgift tas ut om patient inte kommer på ett inbokat besök utan att ha av- eller ombokat besöket senast 24 timmar före besökstiden. Detta gäller även om besökstiden bokas samma dag.*

*Uteblivandeavgiften ska vara minst 200 kronor. Om besöket hade kostat mer ska patienten betala besöksavgiften som uteblivandeavgift.*

*Avgift för uteblivande/sen avbokning tillämpas enbart vid fysiska besök. Vid digitala besök eller besök via telefon tillämpas inte avgift för uteblivande/sen avbokning”.*

*”( ) ” Omständigheterna för uteblivande ska beaktas i varje enskilt fall. Giltiga skäl för att slippa debitering kan vara:*

- Akut sjukdom
- Vård av eget barns sjukdom
- Nedsatt autonomi, till exempel minnessvårighet på grund av sjukdom eller ålder
- Andra skäl av akut karaktär som patienten inte kan råda över, till exempel trafikförseningar
- Patienten uppger att avbokning inte varit möjlig, till exempel för att det inte har gått att nå mottagningen.

*Det är mottagningspersonal som bedömer om uteblivandeavgift ska tas ut.*

*Om ett tolkuppdrag bokats debiteras inte kostnaden för det uteblivna tolkuppdraget, utan enbart avgiften för det uteblivna besöket” (Patientavgifter och avgifter i Region Örebro län - Avgiftshandboken RÖL).*

För patienter finns samma information under 1177, se länk.

<https://www.1177.se/orebrolan/sa-fungerar-varden/varden-i-orebrolan/patientavgifter-i-orebrolan/> (Hämtad 2020-01-17, kl. 12:55).

## **Tidsram**

Att beslut skall träda i kraft 2020-06-01.



---

**Cecilia Jakobsson**

**Verksamhetschef**

**Familjerådgivningen, Region Örebro län.**

Delges:

Familjerådgivningen, Region Örebro län

Kommunens socialförvaltning eller motsvarande



Blankettanvisning

Barnkonsekvensanalysen ska diarieföras.

**Berörd verksamhet**

Verksamhet/arbetsplats

Familjerådgivningen

**Planerad åtgärd/beslut**

Ange planerad åtgärd/beslut

Ändring av avgifter för besök för vuxna med samlevnadskonflikter i parförhållanden i form av terapier och bearbetning av samlevnadsproblem i familjerelationer.

Vilket/vilka åtgärder/beslut ska fattas?

En höjning av avgifter för par som söker familjerådgivning.

Vilka barn berörs?

Alla barn som lever i familjer där vuxna har samlevnadsproblem. De senaste decenniernas barnforskning har visat att barns behov och barnets bästa är föränderliga och inte givna en gång för alla. Det är svårt att förutsäga ett barns utveckling, eftersom den är föränderlig. Barns alla förutsättningar är inte kända eller definierbara. Således gäller inte detta beslut alla barn men barn som lever i osunda relationer kan ta skada. Barns rätt till sina föräldrar är ytterligare ett hänsynstagande som har vägts in.

Beskriv hur barn berörs av det beslut som ska fattas

Om föräldrar lever i en parrelation med samlevnadskonflikter, men saknar ekonomiska möjligheter att söka Familjerådgivningen kan det påverka barn negativt. Föräldrar kan då få hjälp att söka stöd med ekonomi eller öppen verksamhet inom socialtjänsten, med utgångspunkt från sina behov. Familjerådgivningen är en möjlighet för föräldrar i parrelationer som har samlevnadskonflikter att bearbeta dessa med hjälp av terapi. Vinsterna för barn kan till exempel vara: ökat inflytande och delaktighet i sin vardag, ökad tillgänglighet till sina föräldrar samt minskad ohälsa hos barnet.

**Inför förslaget på beslut har barnkonventionens intentioner beaktats på följande sätt**

En barnkonsekvensanalys ligger till grund för beslutsfattande i den här frågan som kan röra vissa barn. Hänsyn har tagits till barnkonventionens artiklar 2, 3, 6 och 12 som är en generell vägledning och grundprinciperna i barnets bästa. Vidare har också följande artiklar vägts in för att ta hänsyn till barnrätten och barnets bästa i beslutet: Artikel 5: Barnets föräldrar eller annan vårdnadshavare har huvudansvaret för barnets uppfostran och utveckling och ska hjälpa barnet att få det som barnet har rätt till. Artikel 18: Barnets föräldrar har gemensamt ansvar för barnets uppfostran och utveckling. Staten ska hjälpa föräldrarna.

Barnkonsekvensanalys genomförd av

Jaana Jansson

Datum

2020-02-04

I syfte att kunna hantera ifylld blankett kommer kommunen behandla personuppgifterna enligt Dataskyddsförordningen. För mer information om hur vi behandlar personuppgifter besök [www.hallsberg.se](http://www.hallsberg.se) eller kontakta oss på telefon 0582-68 50 00.



Kommunstyrelsen

## § 28 - Kommundirektörens rapport

(20/KS/1)

### Ärendebeskrivning

Kommundirektören delgavs på sammanträdet och bifogas till protokollet.

### Förslag till beslut

Kommunstyrelsen föreslås lägga informationen till protokollet.

### Beslut

Kommunstyrelsen beslutar att lägga informationen till protokollet.

### Beslutsunderlag

- Kommundirektörens rapport februari 2020

Paragrafen är justerad

Justerare signatur

Utdragsbestyrkande



## Kommundirektörens rapport till kommunstyrelsen, februari 2020

Förberedelser inför Hallsbergsmässan 2020 pågår för full. Mässan för företag och föreningar genomförs den 24-25 april. På scen står bland andra Patrik Isaksson, Rydell & Quick och Kotte och Vera.

Kommunens säkerhetsamordnare och en kommunikatör har genomfört signalskyddsutbildning, vilket innebär att de kan nyttja den utrustning som kommunen mottagit för att kunna kryptera meddelanden till myndigheter.

För närvarande finns ett flertal etableringsförfrågningar. Bedömning är att någon av dem bör innebära en nyetablering i Hallsberg. Den potentiella köparen av Gatukontorets nuvarande lokaler är inte längre intresserad av ett köp. Företaget har dock för avsikt att bygga något nytt i Hallsberg. Samtalen med företagen fortsätter men nu i en annan tappning. Kommer också att behöva ta ett nyttag tillsammans med mäklaren för att sälja eller hyra ut fastigheten.

Centrumplanen har varit ute på medborgardialog mellan 9 december 2019 och 31 januari 2020. Det har varit ett stort intresse för Centrumplanen och cirka 130 synpunkter har kommit in och håller nu på att bearbetas.

Totalt har 2 småhustomter sålts under hittills underm2020 i Hallsberg. Fastighetsbildning pågår för 4 nya småhustomter på Södra promenaden i Pålshoda och kommer ut till försäljning snart.

Tranab AB är upphandlad entreprenör av sjöledningarna och pumpstationerna samt distributionsnätet vid Toskabäcken vid Tisaren. Byggnationen kommer att påbörjas från Åsbro och delarna i Askersunds kommun ska vara färdigställda 31 maj och VA-abonnenter i Tisarbaden kan få vatten och avlopp inkopplat. Efter sommaren kommer byggnationen i Hallsberg kommun att påbörjas och planeras vara slutförd i mars 2021. Därefter kommer de första cirka 80 va-abbonenterna i Hallsbergs kommun kunna erhålla kommunalt vatten och avlopp.

Hallsbergs kommun har deltagit i Campusmässan på Universitetet samt Jobbmässan på Conventum. Den senare riktar sig till personer som har gymnasiekompetens.

Bildningsnämnden genomförde sitt februarisammanträde på Transtenskolan. Nämnden gjorde även en rundvandring och flera ledamöter åt lunch i matsalen. De tidigare oroligheterna på skolan har minskat. Allt för många elever har en för hög frånvaro. Andelen av eleverna i skolår 9 som är behöriga till gymnasieskolans nationella program är låg. Stora insatser måste göras under våren för att fler elever ska bli gymnasiebehöriga.

Bildningsnämnden har fattat ett beslut om investeringsbudget för föreningsanknutna investeringar. Omfattande satsningar har gjorts under de senaste åren. Hallsbergs IP ger idag ett helt annat intryck än tidigare. Omklädningsrum är uppfräschade, det finns ett nytt domartorn med tillhörande förråd, café och altan. Löparbanorna har en ny beläggning. Konstgräset är utbytt och konstgräsplanen har fått en ny läktare. Det återstår nu att asfaltera mellan konstgräsplanen och läktaren samt mellan omklädningsrummen och löparbanorna.

De starka vindar som blåst under februari har tyvärr knäckt den flytbrygga som köptes till

badplatsen i Tisarstrand för två år sedan. Enligt leverantören är det inte nödvändigt att ta upp bryggan på vinter då den ska vara säker för isens påverkan. I år har det dock inte varit någon is. Vinden gjorde att det brast i infästningen mellan bryggsektionerna. Skadorna är inte omfattande och kommer att åtgärdas så att bryggorna är på plats senast under maj.

Kultur- och fritidsavdelningen erbjöd barn och unga ett gediget program med diverse sportlovsaktiviteter under vecka 8. Ett nytt inslag som blev mycket uppskattat var "Skridskodisco" i ishallen. Fritidsgården på ungdomshuset Kuben hade även en dag särskilt för unga med funktionsvariation.

Inom AMI har en förlängning av ESF-projektet ALL IN som vänder sig till arbetssökande försörjningsstödstagare gjorts. Förlängningen varar från nu till sista september men deltagare och slutrapportering ska vara klar 31/12. Hallsbergs kommun är ledande, av de 8 kommuner i länet som deltar, i antalet i självförsörjning och näringslivskontakter.

Individ- och familjeomsorgen arbetar med att introducerar flera nya handläggare, socialsekreterare och biståndshandläggare. Andelen inkomna anmälningar gällande våld i nära relation, VINR, och våld mot barn är fortsatt hög. Det är en hög arbetsbelastning för närvarande för utredarna på Barn- och familjeenheten.

Från hemtjänsten söder är en undersköterska utsedd till Yrkesambassadör för vård och omsorg. Det innebär att hon t ex deltar på skolor och mässor och föreläser om USK yrket. Hemtjänst Väster intervjuas av en grupp forskare från Stockholms universitet om hemtjänstens arbetsmiljö.

Hemtjänstens och verksamheten för funktionsnedsatta, VFF:s ledningsgrupp har genomfört en utbildning i validering som bland annat används i svåra samtal både med personal och anhöriga/närstående. Utbildningen finansierat av statsbidrag.

Minette Svensson är ny chef på Werners backe, har tidigare arbetat som chef i Askersund. Projektplan för en förbättring av demensvården är tagen och kommer att drivas av chef för Werners backe och chef för dagverksamheterna och den nya demensvårdsutvecklaren.

Den 17 januari upptäcktes bakterier i dricksvattnet i Vretstorp och kommunen gick ut med information om att det var nödvändigt att koka vattnet. Bakterierna lokaliserades till en pumpanläggning som förser fastigheterna vid Torngatan och Tallgatan med vatten. Pumpanläggningen byggdes om och godkända prover kunde göra att kokningskravet slopades den 28 jan. återkom problemen, men efter ytterligare en vecka med kokningskrav och nya åtgärder för berörda villor kan nu vattnet drickas igen utan kokning.

Carina Anderson blir ny städchef inom Hallsbergs kommun från och med den 1 april då Ingegerd Hedelund Almroth går i pension. Carina har sedan många år arbetat som arbetsledare inom städavdelningen.

Hallsbergs kommun följer händelseutvecklingen gällande coronaviruset – covid-19 och följer de direktiv som svenska myndigheter rekommenderar. För närvarande uppdateras de pandemiplaner som finns i kommunen. Planeringen syftar till en beredskap om många anställda blir sjuka och hur vård och omsorg kan klaras för de som kommunen har ansvar för.

Till och med februari månad har befolkning i Hallsberg ökat med 34 invånare till 15 966 invånare. Utfall för 2019 var en nedgång med totalt 22 invånare och var totalt vid årets slut 15 932.



Kommunstyrelsen

## § 29 - Ekonomisk rapport

(20/KS/2)

### Ärendebeskrivning

Rapporten delges muntligt på sammanträdet och bifogas sedan till protokollet.

### Förslag till beslut

Kommunstyrelsen föreslås lägga informationen till handlingarna.

### Beslut

Kommunstyrelsen föreslås lägga informationen till handlingarna.

### Beslutsunderlag

- Ekonomisk rapport februari 2020

Paragrafen är justerad

Justerare signatur

Utdragsbestyrkande

# MÅNADSRAPPORT februari 2020

## Prognostiserat resultat

Prognosen efter februari visar på ett resultat på 18,4 mnkr, en positiv avvikelse på 2,4 mnkr mot budgeterat resultat. Nämndernas samlade prognoser visar - 2,6 mnkr. Finansieringens prognos är + 5 mnkr. Viss osäkerhet råder på att samtliga prognoser är gjorda innan månadsbrytet för februari är färdigställt. Nämndernas budgetar är uppräknade med kostnader för höjt pensionspålägg from 2020. Höjningen var känd i budgetarbetet för 2020 och reserverades i budgeten för finansiering.

Driftredo visning, Skattekollektivet	Utfall 29/2	Budget (Mkr) Helår	Prognos (Mkr) Helår	Avvikelse (Mkr)
<b>KF</b>	<b>-0,1</b>	<b>-0,6</b>	<b>-0,6</b>	<b>0</b>
<b>KS</b>	<b>-28,6</b>	<b>-181,3</b>	<b>-181,3</b>	<b>0,0</b>
GEM.VHT	-6,7	-49,1	-49,1	0,0
TRANSF.	-21,9	-132,2	-132,2	0,0
<b>DOS</b>	<b>-7,8</b>	<b>-33,0</b>	<b>-33,0</b>	<b>0,0</b>
<b>BIN</b>	<b>-50,1</b>	<b>-349,7</b>	<b>-349,7</b>	<b>0,0</b>
<b>SAN</b>	<b>-50,5</b>	<b>-351,3</b>	<b>-353,9</b>	<b>-2,6</b>
<b>TAN</b>	<b>-0,1</b>	<b>0,0</b>	<b>0,0</b>	<b>0,0</b>
<b>REV.</b>	<b>0,0</b>	<b>-0,7</b>	<b>-0,7</b>	<b>0,0</b>
<b>Valnämnd</b>	<b>0,0</b>	<b>-0,1</b>	<b>-0,1</b>	<b>0,0</b>
<b>ÖVERF.</b>	<b>-0,2</b>	<b>-1,7</b>	<b>-1,7</b>	<b>0,0</b>
<b>Finans.</b>	<b>152,6</b>	<b>934,2</b>	<b>939,2</b>	<b>5,0</b>
Skatteint.	119,0	711,0	710,1	-0,9
Statsbidr.	39,9	243,5	249,4	5,9
Övrigt	-6,3	-20,3	-20,3	0,0
<b>Årets res.</b>	<b>15,2</b>	<b>15,8</b>	<b>18,2</b>	<b>2,4</b>

**Kommunstyrelsens** prognos visar nollresultat.

**Drift- och servicenämndens** prognos för den skattefinansierade verksamheten visar ett nollresultat. Osäkerhet råder avseende kostnader för bostadsanpassning.

**Bildningsnämndens** prognos visar en budget i balans. Dock redovisar skolverksamheten ett underskott på 2,2 mnkr. Underskottet beräknas

utifrån högre måltidskostnader och i detta fall livsmedelskostnader. Underskottet balanseras mot ej fördelad budget inom bildningsnämnden.

**Social- och arbetsmarknadsnämndens** prognos visar ett underskott med 2,6 mnkr.

- \* Vård- och omsorgsboende - 1,9 mnkr.
- \* Hemtjänsten - 0,4 mnkr
- \* Verksamhet för funktionshindrade -2,8 mnkr.
- \* Individ- och familjeomsorg +/- 0.
- \* Enheten för Arbetsmarknad och integration +0,5 mnkr.

Överskottet på förvaltningsgemensamt med 2,0 mnkr avser ofördelad budget.

Vård och omsorgsboendenas underskott beror till stor del av löner samt köp av bemannings-sjuksköterskor. Även hyresintäkterna bidrar till underskottet då de inte uppgår till budgeterad nivå. Heltid som norm är en osäkerhet i prognosen. Mycket beror på hur verksamheterna lyckas med omställningen som krävs.

**Övriga nämnder** bedöms hålla budget.

### Avgiftskollektivet VA-verksamhet

Inga kända avvikelser i nuläget för avgiftskollektivet. Det samlade resultatet för VA-verksamheten uppgick 2020-01-01 till 5,2 mnkr

## Finansiering

Prognosen för skatteintäkter och generella statsbidrag visar överskott mot budget med 5 mkr. SKL:s beräkning i cirkulär 20: 8 från februari 2020 har utgjort underlag för kommunens prognos. Skatteintäkter beräknas bli 0,9 mkr lägre än budget. Generella statsbidrag och utjämning beräknas bli 5,9 mkr högre än budget. Minskat antal invånare jämfört med befolkningsprognosen har påverkat intäkterna negativt. De ökade statsbidragen som Riksdagen beslutade om i februari 2020 har inräknats i prognosen. Det motsvarar 8,1 mkr i ökade intäkter under 2020. Övriga poster inom Finansiering visar i nuläget ingen avvikelse.

## Investeringar

Den totala investeringsbudgeten uppgår till 83,7 mkr, därav 62,5 mkr till skattefinansierad verksamhet. Strategiska investeringar är budgeterade till 49 mkr.

På de avgiftsfinansierade investeringarna inom VA-verksamheten uppgår investeringsbudgeten 2020 till 21,2 mkr.

Till och med feb 2020 har totalt 7,0 mkr investerats. De största investeringarna hittills utgörs av Skördetröskan 4 med 2,9 mkr, exploatering Samsala etapp 2 A med 0,8 mkr, samt Stocksätterskolan ombyggnad med 0,5 mkr.

## Likvida medel

Den 28 februari uppgick de likvida medlen till 58 mkr. Likvida medel kommer att sjunka i takt med att vi investerar.

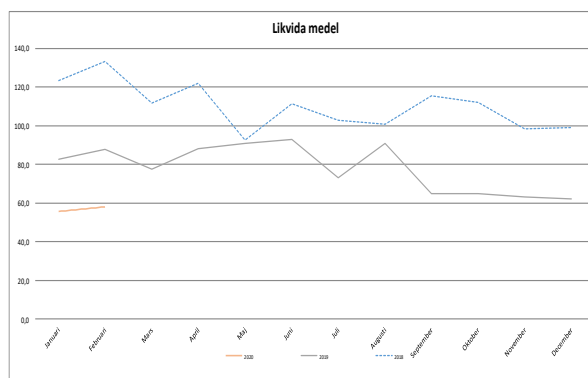

## Upplåning

Kommunens låneskuld uppgår till 259,2 mkr. 75 procent av låneskulden är bundna lån, och 25 procent har rörlig ränta.

Den genomsnittliga kapitalbindningen är 3,15 år och den genomsnittliga räntebindningen är 2,37 år, snitträntan ligger på 1,07% enligt prognos från Ki Finans.

Närmast kommande lån för omsättning är den 11 september 2020. Det avser ett lån på 20 mkr som idag löper med fast ränta på 3,45%

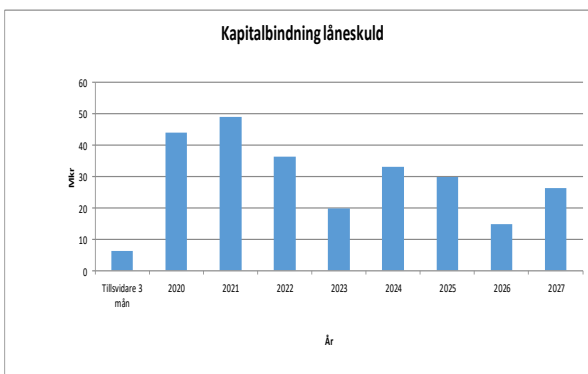



Kommunstyrelsen

## § 30 - Meddelande

(20/KS/4)

### Ärendebeskrivning

Meddelande till kommunstyrelsen finns bifogad i samlad form.

### Beslutsunderlag

- Meddelanden till kommunstyrelsen 2020-03-03

Paragrafen är justerad

Justerare signatur

Utdragsbestyrkande



## Meddelanden till kommunstyrelsen 2020-03-03

- Protokoll, Sydnärkes kommunalförbund 2019-12-13, 19/KS/61-12
- Protokoll från inspektion av överförmyndarverksamheten, 20/KS/46-1-2
- Protokoll Vätternvatten AB 2019-12-06 , 19/KS/66-6
- Protokoll Sydnärkes lönenämnd 2019-12-11, 19/KS/106-2
- Årsredovisning Sydnärkes överförmyndarnämnd 19/KS/62-7
- Rapportering internkontroll Sydnärkes överförmyndarnämnd 19/KS/62-8
- Verksamhetsplan 2020, budget 2020-2023, Samordningsförbundet Sydnärke, 20/KS/9-1
- Protokoll Sydnärkes kommunalförbund 2020-01-31, 20/KS/12-1
- Överenskommelse mellan staten och Sveriges kommuner och regioner om äldre – teknik, kvalitet och effektivitet, 20/KS/52-1
- Överenskommelse mellan staten och Sveriges kommuner och regioner om strategi för genomförande av Vision e-hälsa 2025, 20/KS/53-1
- Remissvar angående efterbehandlingsåtgärder Tisaren och Estaboån, 20/KS/43
- Information till revisorerna från nämnden, 20/KS/61



Kommunstyrelsen

## § 31- Övrigt

### Ärendebeskrivning

- Martin Pettersson fyller 50 år och får en blomma från kommunstyrelsen.
- De som är intresserade får följa med på en privat visning för kommunstyrelsen av socialförvaltningens nya reception direkt efter sammanträdet. Officiell visning sker 12 mars kl. 11:30-12:00.

Paragrafen är justerad

Justerare signatur	Utdragsbestyrkande
--------------------	--------------------



Kommunstyrelsen

## § 32- Sammanträdet avslutning

Ärendebeskrivning

Ordförande tackar för sammanträdet och avslutar detsamma.

Paragrafen är justerad

Justerare signatur	Utdragsbestyrkande
--------------------	--------------------